朝鮮日報 夕刊 二十四日(土) 本紙夕刊十二面

# 總動員法第六條發動 勞務調整强化決定

## 不急産業方面勞務關係統制

【東京電話同盟】政府는 長期建設에 對應하여 今後勞務資源의 確保 勞働力의 維持培養과 需給調整의 完璧을 期하고자 國家總動員法 第六條를 發動하여 새로 不急産業에 對한 勞務調整節約 又는 制限을 斷行하기로 決定하고 目下企畫院을 中心으로 厚生省 其他關係省間에서 勅令案의 成案을 急히 하고잇는데 成案을 엇는대로 國家總動員審議會에 附議하기로 決定하엿다 卽 軍需資材의 供給 生産力擴充 輸出貿易의 伸暢을 圖하여 聖戰目的의 達成을 期하자면 現在와 가치 單只軍需産業의 勞務條件을 强化하던가 又는 勞働力의 不足을 오직 農村勞働力의 移動으로 補給하던가할 뿐으로서 不急産業方面의 勞務關係를 今日과 가치 自由放任하여둠은 戰時下의 人的資材確保의 見地에서도 絶對不合理하다는 觀點에서 軍需産業關係以外의 不急平和産業의 各部門에 亘하여 相當廣範圍로 勞務調節使用制限을 實施하고 他方國民의 消費節約을 倂行시켜 勞働者의 能力維持培養에 努力하여 緊急을 要하는 國策産業의 各部門에 吸收케하여써 勞働力의 培養 國家總動員의 體制를 整備 確立하려함에 잇다 이와 同時에 政府는 資源調査會又는 國家總動員法을 適用하여 我國의 人的資源에 關한 基礎統計完成에 關하여 調査研究를 進行하고잇다

【註】國家總動員法第六條 政府는 戰時에 際하여 國家總動員上 必要한 時는 勅令의 定하는 바에 따라 從業者의 使用雇入解雇又는 賃銀 其他勞働條件에 對하여 必要한 命令을 發함을 得함

## 近衛公과 要談 池田、島田兩參議

【東京電話同盟】池田參議는 二十四日 午前九時 荻窪私邸에 近衛公을 訪問하고 要談一時間만에 辭去하엿는데 島田參議도 同十時 近衛公을 訪問 要談하엿다

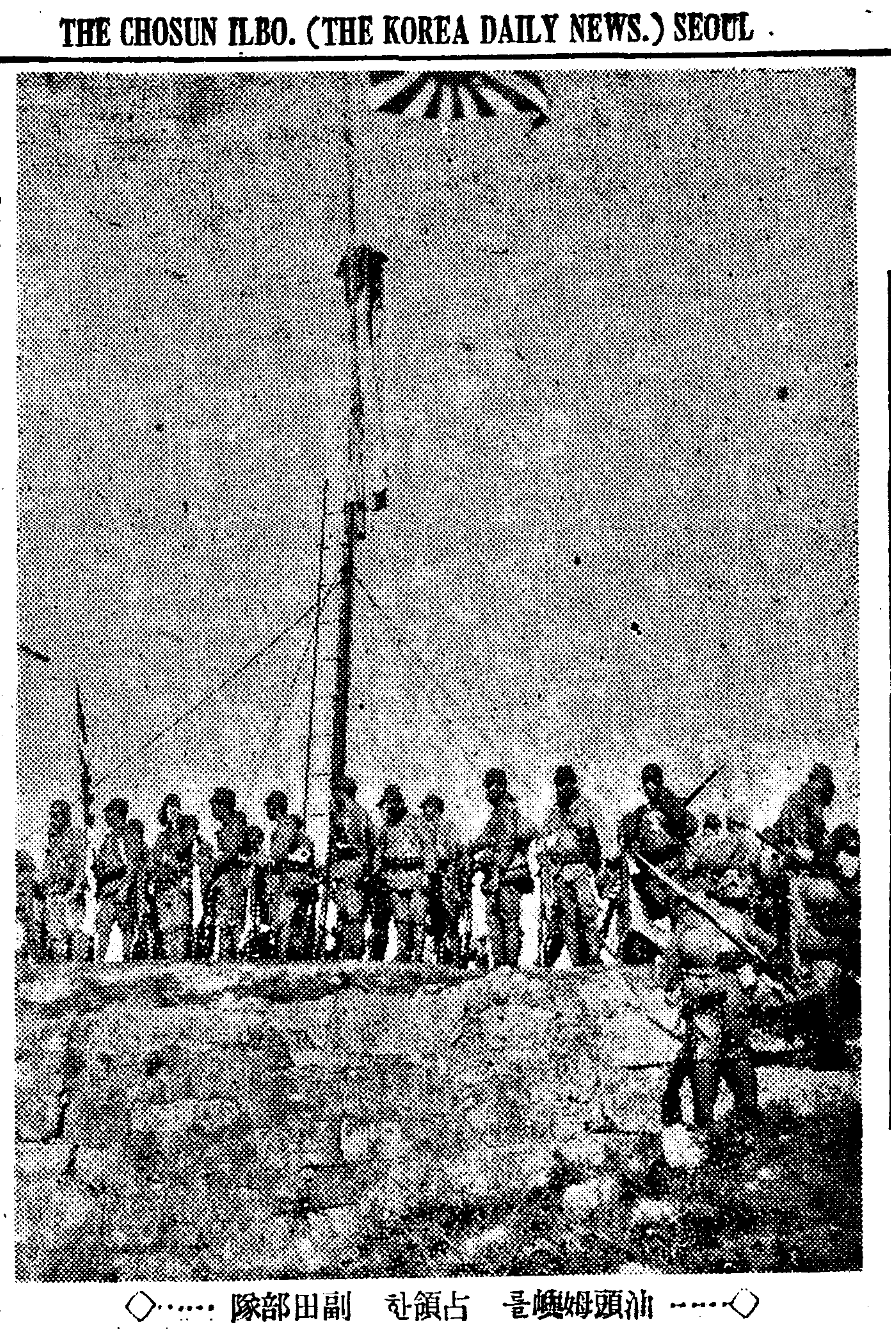

◇……汕頭媽嶼를 占領한 副田部隊……◇

# 滿蒙國境 大空中戰詳報

## 前後二回에 四十九機擊墜

【○○基地二十二日發同盟】風雲이 險惡한 滿蒙國境의 밤은 沈鬱한 緊張裡에 밝엇다 今日은 我陸의 荒鷲가 隱忍의 態度를 一擲하고 다시 蘇蒙空軍을 擊滅코자 最前線에 勇躍出動하는 날이다 廠舍上에 노피세운 日章旗는 今日의 勝利를 確信하는것과 가치 寒氣를 약간품은 高原의 微風에 翩翻하고 잇다 彈藥과 까솔린을 滿載한 我荒鷲는 命令一下 國境을 向하여 勇飛할 準備를 整備하고 때를기다리고잇다 하로아츰산이 空襲을 맛고 장가部落에 爆彈이 떠러지고 할하關가 爆擊當하엿다 이가튼 蘇聯空軍의 暴虐行爲에 對하여 最後의 時機를 기다리고잇던 我空中勇士들에게 「敢然擊墜하라」는 嚴然한 命令이 내렷다 空中警戒의 友軍機로부터 强力한 電波가 왓다 蘇聯偵察機가 나타낫다 繼續하여 警戒監視哨의 안테나에 ○○信號가 왓다 瞬間 轟轟한 荒鷲의 大爆音이 大氣를 振動하며 압으로方面에 出動하엿다 旭日이 燦然히 빗나는 大空에 日蘇兩空軍의 大空中戰이 展開되엿다 時는 正히 二十二日 午後四時五分 記者는 望遠鏡을 들고 地平線의 彼方을 보앗다 「아아 보인다 敵機 一機, 二機, 三機…六十機의 大編隊다」 我荒鷲는 森本大尉가 指揮하는 ○機다 刻一刻 兩空軍의 編隊는 接近하엿다 高度는 一千五百米突 七對一의 空中遭遇戰이다 我荒鷲의 編隊는 彈丸과 가치 飛行하여 忽然 蘇聯空軍의 右側에 機首를 轉하엿다

攻擊을 開始한것이다 猛烈한 速度로 蘇聯編隊의 右側을 攻擊하엿스므로 蘇聯編隊는 我에 擊墜를 當하엿다 右側編隊의 一角으로부터 문허지기 始作하엿다 我荒鷲는 敢然追擊攻擊에 올맛다 彼我空軍의 距離는 三十米突 接近한 我荒鷲는 蘇聯機를 노치지안흐려고한다 我○機는 蘇聯機를 追跡하면서 大旋回를 開始한 瞬間 白煙이 돌셋 彼我機가 亂舞하는 大空에 일어나더니 떠러진다 이어서 一機二機火炎에 싸혀 機體가 高原의 저편에 떠러진다 我空軍에게 擊墜된 蘇聯機의 姿態이다 記者에게 가까히잇는 地上勤務의 勇士가 「十六機」「十七機」「十八機」라고 擊墜된 蘇聯機의 數를 헤아리고잇다가 「十九機」하더니 突然 「아아」라고 웨첫다 我一機가 擊墜되엇다 記者는 不意에 목이 맥혓다 祖國愛의 血潮가 逆流하여 눈자욱이 뜨거워옴을 느꼇다 蘇聯四機는 機首를 돌려 退却을 開始하엿다 我一機가 編隊를 떠나 敵의 四機에 突進하엿다 一機二機三機 四機를 擊墜하엿다 敗退하는 大編隊를 追跡하는 我軍은 更히 二機를 擊墜하여 겨우 十五分만에 蘇聯機廿四機를 擊墜하고 남은三十餘機를 國境線外로 擊退하엿다 十五分의 空中戰은 數十分이나 걸린듯하엿다 外蒙蘇聯空軍은 同五時廿分 다시 보이르湖東南에 越境해왓스므로 松村部隊의 新銳○機가 이를 擊滅하고자 勇躍出動하여 第二次空中戰이 展開되엇다 이 戰鬪에서 我空軍은 蘇聯機廿五機를 擊墜하여 世界空中戰史上의 한페이지를 밀 戰果를 거두엇다

## 皇軍의 邀擊으로 外蒙空軍再建計畫挫折

【○○基地二十三日發同盟】外蒙空軍은 曩者 노몬한事件에서 合計五十九機를 我空軍에게 散散히 擊墜當하여 매우 勢力이 減殺되엇는데 其後지타方面으로부터 大量의 飛行機를 空輸 外蒙空軍再建을 꾀하여 그勢力은 노몬한事件以前에 比하여 質量이 모두 顯著히 增强된것이 二十二日의 大空中戰에 依하여 如實히 알수잇다 外蒙空軍은 大體로 우란바톨 산베스滿地에 滿洲國侵犯의 根據地를 두고 更히 탐스크에 有力前進根據地를 設置하고 또各地로 轉轉根據地를 變更하여 그所在를 秘密에 附하고잇다 空軍增强에 依한 外蒙側의 驕慢은 數日來의 不法越境으로 나타나서 드디어 滿領空侵入이엇는데 皇軍의 果敢한 邀擊空中戰은 四十九機를 一擧에 擊墜하여 外蒙空軍에게 再次致命的打擊을 주엇다

# 英報復手段示唆

## 天津租界問題에 關해

【倫敦二十三日發同盟】英政府는 十九日 크레기駐日大使에 對하여 「最大限」의 妥協에 依하여 天津事件을 局地的으로 解決하도록 訓令하고 將來 情勢의 推移를 靜觀하고잇던바 日本政府로부터는 何等確答이 업고 天津으로부터는 繼續的으로 英人差別待遇의 報道가 傳하여 할리팍스外相은 二十三日 重光大使와 거듭 會見하기로 決定한模樣이다 英外務省當局도 며칠間은 靜觀한 態度로 天津의 情勢에 關하여 發言을 避하고 英國新聞에도 報復說이 一切揭載되지 안핫섯는데 二十三日에 이르러 外務當局은 事態는 遷延을 不許하므로 報復手段을 取하게될지도 모른다는 旨를 示唆하엿다 (寫眞은 할리팍스(英外相))

## 伊空軍次官 廿四日伯林向發

【羅馬二十三日發同盟】뭇소리니首相下에 伊太利空軍의 實權을 잡고잇는 바르레空軍次官은 괴링空相의 招請에 應하여 二十四日 羅馬發空路로 伯林에 向하기로 되엇다 바르레將軍은 數日間伯林에 滯在하여 괴링空相以下 獨逸空軍首腦部와 會見할터인데 二十、二十一의 兩日은 프리드리히스하펜市에서의 獨伊兩國의 海軍協定과 아울러 確立되리라하여 注目되고잇다 그리고 右海軍會議에 伊太利代表로서 出席한 카바니아리海軍次官은 二十三日 羅馬에 歸着하엿다

## 英米버터協定 米棉花와 英고무交換

【倫敦二十三日發同盟】英米兩國은 前者米國의 棉花와 英國의 고무의 버터協定締結에 關하여 協議를 거듭하고잇던바 最近에 이르러 兩者의 意見이 一致되어 二十三日午後倫敦에서 英國側代表 스탠리商相과 米國側代表 케네디駐英大使와의 사이에 正式調印을 마치엇다 이物物交換協定은 戰時의 軍需品의 互相供給을 圖한것으로 스탠리商相은 二十三日下院에서 英米버터協定의 成立을 發表하는同時에 如左히 發表하엿다 英米兩國은 이協定에 依하여 交換된 棉花와 고무는 모두 戰時에 잇서서만 使用하기로되엇다 棉花와 고무의 交換과 倂行하여 米國의 小麥과 英國의 錫의 交換도 協議되엇스나 今番 協定에는 爲先 除外되엇다 그리고 버터數量은 棉花六十萬俵 고무約八萬噸이다

## 京畿道警察官異動

◀京畿道警部朴章煥(永登浦署)命京畿道警察部刑事課勤務 ◀京畿道警部補原友之助(本町署)命永登浦署勤務 ◀同山福松(仁川署)命警察部刑事課勤務 ◀同金內奎(刑事課)命仁川署勤務

# 산자크地方讓渡

## 佛土協定正式調印

【안카라二十三日發同盟】산자크地方讓渡에 關한 佛土兩國間의 協定은 二十三日 午後一時十分 土耳其外務省에서 사라조글루外相과 맛시그리駐土佛大使間에 正式調印을 마치엇다 이리하여 佛土兩國間에 多年係爭하여 오던 산자크問題는 이에 最終的 解決을 보게되어 산자크駐屯 佛國軍隊는 來七月二十三日을 期하여 撤退하기로 되엇다 協定內容은 아직 發表되지 안핫스나 確聞한 바에 依하면 佛土兩國間에 如左한 協定이 成立되엇다고한다 卽

一、佛國은 산자크地方을 土耳其에 讓渡함

一、土耳其는 시리아의 新國境의 不變性을 確認하고 시리아의 獨立을 危殆케할 如何한 手段도 取하지 안흘것을 誓約함

一、산자크地方民으로서 土耳其國籍取得을 질기지 안는 者에 對하여는 六個月의 猶豫期間을 부처 撤退케함

一、산자크地方南部의 세멜 아크타高地의 산자크要地는 시리아 領土로 그대로 둘것

## 英土協定成立까지 互相援助를 暫定

【巴里二十三日發同盟】最近 佛土兩國間에 成立된 暫定的互相援助協定은 二十三日 午後六時 佛國外務省에서 本네外相과 다바즈土大使와의 사이에 正式調印을 마치엇다 協定은 英土兩國暫定協定이 調印될때까지의 期間에잇서 佛土兩國間에 互相援助의 義務를 規定한 共同宣言의 形式으로되어잇는데 共同宣言要旨는 다음과 갓다

佛土兩國政府는 兩國의 國家保全을 促進하는 目的下에 緊急的義務規定을 最終的且詳細한 規定을 締結할 意向인바 兩國政府는 右協定이 正式締結되기前에 地中海에서 戰爭이 誘發할 侵略行爲가 일어날時는 互相協力하여 모든可能한 援助를할 意思가잇는 旨를 玆에 宣言함

# 英佛極東軍事會議

## 重要事項意見一致

### 香港을中心으로한南支那海作戰檢討

【新嘉坡二十三日發同盟】英佛共同軍事會議第二日은 二十三日午前九時半부터 탄그린兵營內體育館에서 開催되어 二十三日의 會議에는 英佛代表四十四名이 出席하여 午前中은 本會議 午後는 陸海空軍委員會에서 各各所屬專門事項을 協議하엿다 會議는 相當進捗을 보여 重要事項에 關하여 英佛兩國首腦間의 意見이 一致되엿다고한다 共同防衛中重要한것은 먼저 香港을 中心으로 南支那海作戰인데 海南島占領으로 이에 놀란 佛印은 캄란灣軍港工事를 急히하고잇는바 戰爭發生時 佛印側은 英國에 캄란灣을 爲始 사이곤, 트란센트, 장크岬, 海防等의 港灣自由使用 佛印各地의 飛行場의 共同使用 燃料物資의 補給을 提議한데 對하여 英國은 新嘉坡軍港及 乾독크使用을 供與하는同時에 香港을 第一防衛線으로하되 이를 保持하기 爲하여는 南支那海軍의 制海權을 必要로하므로 캄란灣 西貢等 佛印沿岸을 第二防禦線으로하여 南支那海의 共同防衛를 提議한 模様이다 또 新嘉坡를 第三防禦線으로할 意向을 明瞭히한바 佛印으로서는 어데까지 自己保全의 立場에서 南支那海의 共同制海權 維持에 全力을 傾注할것으로 보인다

## 韓路를占領

【汕頭二十三日發同盟】汕頭攻略部隊의 敵前上陸에 際하여 그右翼으로부터 迂回部隊로서 出發한 生田部隊는 主力部隊上陸地點에서 멀리 韓江을 遡江하여 二十一日午前八時 汕頭北方三十餘里의 一華樓, 大惡中間의 部落에 上陸을 敢行 敵을 敗散하고 突進하여 全部落이 砲擊을 受한 激戰化한 韓路(大惡西方十町)에 突入하여 이를 占領하엿다 또다른一隊는 韓路南方을 迂回하여 同所郊外의 水道敵을 占領하엿다 生田部隊는 更히前進 二十二日午前十一時 潮汕鐵道의 西側庵埠城에 突入 頑强히 抵抗하는 敵七……

## 常德湘陰猛爆

【香港二十四日發同盟】湖南省沅陵發中央通信社 來電에 依하면 二十三日午前十一時 日本軍○○機는 常德을 空襲 爆彈數個를 投下하여 徹底的打擊을 주엇는데 城內六個所에서 일어난 火災는 아직 ……

## 蘇蒙聯合演習과 日滿軍의 對策

【新京二十三日發同盟】일소國境의 報道에 依하면 蘇聯極東軍은 外蒙國境地帶에서 外蒙軍과 聯合演習을 行하고자 多數의 戰車及航空機를 動員하엿다고하는데 當地某方面에서는 如左한 見解下에 蘇聯空軍의 國境地帶에서의 活動을 監視하고잇다

卽 演習이라는 名目으로 大軍을 集中함은 歐洲諸國의 取하는 慣習인데 外蒙軍이 現在滿蒙國境에서 蠢動하고잇는것도 演習이라고하나 他國領土內에 侵入 ……을 接下하는 演習은 가장 危險한것이라고 考慮치안흐면 안된다 이를 알면서 敢行하는 聯合演習이라면 日滿空軍도 그런생각은 勿論 日滿共同防衛當局으로 國境地帶에서의 演習을 보지안흐면 안될것이다

## 莫斯科當局은 沈默

【莫斯科二十三日發同盟】蘇聯政府는 滿蒙國境에서의 空中衝突事件에 關하여 一切沈默을 지키고잇는데 이에 關하여 AP莫斯科支局은 二十三日 如左히 報道하고잇다

二十二日滿蒙國境에서의 空中戰에 關하여는 莫斯科에는 아모情報도 어들수업다 蘇聯政府는 一切沈默을 지키고잇서 지난五月三十一日의 第三回最高會議에서 모로토프外務人民委員은 「外蒙國境을 蘇聯國境同樣 斷乎防衛할 意思이다」라고 演說한以來 滿蒙國境의 衝突事件에 關하여는 全然報道하지안코잇다

# 滿蒙國境空中戰

## 我方損害는 四機

【新京二十三日發同盟】二十二日의 大空中戰에서 我方損害는 森本大尉以下五機로 發表되엇스나 二十三日午後八時에 이르러 其中一機는 搭乘者 機體가 모도 無事한것이 判明되어 結局損害는 森本, 宮崎, 吉野, 石藏 四機뿐이다

## 蘇聯機에 比해 我空軍斷乎優勢

【新京二十三日發同盟】精銳를 자랑하는 我陸의 荒鷲部隊는 二十二日 노몬한에 來襲한 蘇聯機百五十機를 相對로 其中四十九機를 擊墜하는 殊勳을 세우고 世界空中戰史에 엄찌기 볼수업는 新記錄을 樹立하엿는바 我荒鷲隊가 이가치 赫赫한 大戰果를 거둔것은

一、我荒鷲隊勇士의 技量이 相對方에 比하여 훨신 卓越한것

一、我飛行機의 戰鬪性能은 蘇聯側의 最優秀機보다 格別히 優秀한것

一、戰鬪精神에잇서서 全然比較되지못할만큼 我方이 優越한것

等에 依한것은 勿論인바 卽人的物的兩方面에잇서서 斷然我陸鷲의 優秀性을 遺憾업시 發揮하엿든것이다 蘇蒙側은 前番노몬한空中戰의 失敗에 鑑하여 今番은 大擧百五十機로 來襲하엿스나 我陸鷲의 精銳에는 到底히 對抗치못하고 再次大敗를 하고 潰走한것이엇다

## 時評社說 蘇聯의 國際的地位

歐洲의 政局이 英獨을 中心으로 돌고잇슴은 二十年前의 歐洲大戰 當時나 지금이나 마찬가지다 歐洲大戰은 文字대로 世界戰爭이엇지만 究竟에 잇서서 英獨의 對立에서 出發한것이엇고 現下의 …… ◇ 그러면 今日의 …… 蘇聯의 地位는 ……

★ ★

## 汕頭復業大會 市民四百餘名參集

【汕頭二十三日發同盟】新興汕頭建設의 첫거름으로서 汕頭復業大會가 二十三日午後四時 市內永平樓에서 擧行되엇다 會同한者는 四百名에 達하여 먼저 會長楊吉祥氏(廣東治安維持會政務科長)가 滿場의 拍手裡에 壇上에서 熱烈한 氣魄으로써 治安回復과 復業을 紹介하고 軍票의 一般流入에 對하여 說明하매 市民은 서로 意見을 吐露하여 實際的事項을 討議한 結局 다음과 가튼 事項을 決定하고 午後六時 散會하엿다 皇軍이 汕頭를 占領한 翌日부터 積極的으로 市民이 汕頭復興의 熱意와 皇軍信賴의 態度를 보인것은 頗히 注目되는 바이다

一、市民은 三日以內로 復業할것

一、軍票의 流用(軍票一圓에 對하여 法幣一元三角)

## 林權助男重態

【東京電話同盟】樞密顧問官 林權助男은 曩者부터 丹毒으로 東京府麻布自邸에서 療養中인데 衰弱이 回復되지안코 食慾不振되어 二三日前부터 별안간 衰弱하엿는데 老齡임으로 자못 憂慮된다

## 潮安公路上의 敵自動車群爆擊

【汕頭二十三日發同盟】第○○基地에서 ○○航空部隊 二十三日午後九時發表 今日汕頭東方의 要衝 潮安附近에서 潮安公路에 沿한 四十臺의 擬裝貨物車를 爆擊 疾驅하는 自動車에 對하여도 韓江沿河中의 船舶을 加하여 猛爆하여 約二十臺를 擊破하엿다

## 中樞院會議 廿八日부터 二日間

總督府에서는 來二十八日부터 二日間 中樞院會議를 開催하기로 되엇는데 그 日程은 左와 如하다

◀第一日 總督訓示, 議長(總監)人事, 總督府各局部長의 所管事務狀況說明 第一諮問事項答申

◀第二日 第一諮問事項答申 第二諮問事項答申

◀諮問事項

一、地方實情에 鑑하여 施政上特히 注意할事項及其對策

二、遺言의 方式에 關하여 特別規定을 設할 必要有無

## 人事·集會

◀宋錫道氏(總督府外務部事務官) 二十五日午後四時十五分 京城驛發 長崎經由上海、南京方面에 出張往復 二週間豫定

◀渡邊吾二郞氏(華北電信電話株式會社營業部長) 二十六日午後三時十分京城驛着列車로 入京 遞信當局과 郵務를 協議한다음 翌二十七日午前二時三十五分發 歸社豫定

◀崎山參一郞氏(鐵道局工作課長) 惡山嶺機關區無事故表彰及 白茂線視察次로 二十四日龍山驛發 出張 二十九日歸任豫定

## 八面鋒

◇엇그제 府民의 選良으로 府政壇上에 나선 釜山府議 二十餘名 오늘 瀆職罪로 身體拘束을 한재로 送局。

◇半數以上이 缺員되엿다 釜山府會가 成立되지 안흘지니 釜山府政을 어찌 審議하노?

◇副議長을 하겟다고 饗應, 買收하고 其他議員들의 잘못은 말할것도 업거니와,

◇이들을 推薦하고 選擧한 府民들의 面目은 安在乎。

◇英蘇交涉을 간데바라, 蘇聯서는 獨逸서 七億의 借款을 하느니, 經濟使節을 맛느니 야단 법석。

◇共産主義의 存立을 爲하야 資本主義의 英國이나, 파씨스트의 獨逸이나 마찬가지로 利用하라는 배장인가。

◇英國과의 外交를 有利히 展開하기 위하야 獨逸 近接하라는것처럼 보히는가。

◇알수업는것은 蘇聯外交, 알수업는것은 蘇聯內政。

キッコーマン醤油
三千萬圓의 大資本! 三百年의 오랜歷史! 끈임업는 努力研究! 이와 名品을 産出한것입니다
樽詰 罎詰 壜詰
資本金三千萬圓
野田醤油株式會社朝鮮出張所

애기들의 榮養食品!
實行·品質 東洋一!
森永 詰合 ビスケット
모리나가 비스켓도
類似品이잇사오니 반드시 森永品이라 指定하여주십시요
宮內省御用達
製造元 東京 森永製菓株式會社
發賣元 京城長谷川町 森永製品朝鮮販賣株式會社

强精藥 强性 早漏 淋疾梅毒藥 積消化不良 간질
詳細說明書進呈
滿蒙特産物商會

# 釜山府會瀆職事件 今日三十六名送局

## 拘束二十名、同行三名、不拘束十三名

### 關係府議 前 現 合三十四名

【釜山支社電話】부산부회부의장 선거에 따르는 독직 증수회사건의 관계자는 부산서에서 엄중취조중이던바 드디어 취조가 일단락되어 이십사일 오전팔시 수대의 자동차에 실어 관계자 삼십륙명(구속이십명 신체동행자삼명 불구속십삼명)을 독직증수회의로 일건서류와 함께 부산지방법원검사국에 송치하엿다 불구속 송국자 가운데에는 전부회의원 사명 현부회의원 구명이 잇섯다 선거위반사건의 산본영길(山本榮吉)은 추후별도로 취조중에 잇다 독직에 관련한 원무일랑(原武一郞) 사기횡령사건은 별도로 추송(追送)할 모양이다 이로써 현부회의원등 추호송국할 사람과 이미 선거위반으로 들어가 잇는 양석봉의원을 합하면 실로 삼십사명의 다수에 달하는 대사건이다 이십사일 송국되고 의자중 구속자는 다음과 갓다

▲拘束者 坂田文吉(六四) 芥川完一郞(六九) 山川定(六六) 金在段(五二) 睦顯九(四五) 丁士中(五〇) 朴敏黎(五〇) 權上鎬(四八) 崔良玉(五二) 原武一(五五)(以上坂田派) 山內慤市(六六) 飯田勝正(三七) 石馬太郞(四五) 戎才吉(五六) 白德鎭(六〇) 朴景允(五二) 久布白貫一郞(五二) 金元兆(五五) 大矢菅松(四七)(以上山內派)(以上府會員) 韓錫昶(六九)(以上非府會員)

▲同行者 李彙衛(四三) 朴文奎(五四) 申道(四七)

▲不拘束=(前府會議員) 金相洪 中山富一 藤地哲 加藤襄(現議員) 李泰熙(五三) 杉野嘉六(六〇) 上杉古太郞(五三) 李璋鎬(五五) 荻原久雄(五三) 加地喜太郞(五二) 池田祿太郞(六八) 竹內稅(五一) 田畑平太郞(五七)以上

# 老會脫退는未決

## 敎育引退期間短縮

### 宣敎會總會四大決議

북장로회 선교총회의 제삼일인 이십사일에는 어제본회의에 제안된 연전세전양교에서의 인퇴시기일년단축과 노회(老會)탈퇴문제 대구(大邱)의 계성(啓聖)신명(信明)양교 교장사임권고문제등 삼대의안중에서 노회탈퇴문제한 두문제만은 조간에기보한바와가치 결정되어 선교회 보도위원으로부터 다음과가치정식발표를하엿다 또한 이날결정한것으로는 평양(平壤)잇는『안나·메비맹회의』건물과 기지를 만단에 대한처분방법이한건등전부네건이고 노회탈퇴에 관한것은 이십사일에 발표하게된다

**決議內容**

一、大邱스레순會學校長들의事務指定 大邱스레순會에서는『미순會會員은 미순會에서 引退한바 一般敎育의 어떤敎育機關에든지 管理、行政、或은 專任敎員의 職分을 許諾지아니한다』는미순會決議(第九九五룰 實行지아니하엿스며 또한 一九三九年三月三十一日에 미순會에서引退한바 大邱의두學校의 校長들은 그學校의 事務行政에그대로 留任하고잇스므로 이두學校長들은 即時事務關係에서 辭退하고 미순會決議와 合致되는事務에 指定한대로 就任하도록 大邱스레순에 命令하기로 吾人은可決함

二、안나떼비商會의 建物과基地賣却 미순會에서는 안나떼비商會의建物과 平壤近方에잇는 土地五千九百三十三坪을 金壹萬四千六拾貳圓參拾貳錢에 팔아그半分은 平壤女子神學校의實業事業에쓰고 그나머지 半分은 루루쳐스學院을 修築함에 쓸것을 本部에請願하기로 可決함

三、專門學校等에關하여 本部의決議 미순會가 一九三九年三月三十日에 延禧專門學校와 세부란스聯合醫學專門學校에서 引退함에關하여 一九三八年미순會年會에서 指定한時日은 米國에잇는 協同理事會에게 모든事務를 整理케함에 適當한時日을 주지못한듯하다. 그러치만 許諾한最大限度로 二年의特典을 本部에서 許諾한것은 本部에서 미순會事情의 緊急한것을 充分히 考慮하지못한줄로 吾人은思惟한다 協同理事會에서 要求한 最小限度로 善年延期한것은 조혼줄

四、一九四一年 本部會議 一九四一年 本部會議에 派遣할 미순會代表는 明年 年會에서 選擧하며 會議에對한 미순會의 任務는 實行委員會에 一任하기로 可決함

# 通學生奇禍

## 失足하여兩足切斷

【仁川支局電話】이십사일오전여섯시경 상인천(上仁川)역발경성행차가 소사(素砂)역을떠날지음 경성양정중학교(養正中學)일학년 통학생 박영준(朴泳俊)(一六)은발차한차에 뛰어오르다가 그릇하여 차미테떠러저 두다리가 모두절단되엇다 곳 그열차로경성철도의원에데려다가 응급치료중이데 생명이 위독하다

# 正道敎事件

## 公判에廻付

지난십오일 경찰부에서 송국되어 그간 경성지방법원검사국 판본(坂本)검사의 취조를밧고잇던 정도교(正道敎)관계 안민환(安民煥)(四三)권태호(權泰浩)(五二) 양명은 이십사일 취조가 끗나는동시에 보안법위반사기죄명으로 경성지방법원공판에 회부되엇다

# 府民總動員防空訓練

## 府防護本部準備에奔忙

경성부에서는 오는이십팔일오후두시부터 네시반까지 칠십오만전부민에게 가정방호의 요령을 철저시키고 경성방공진을 강화하기위하여 부민총동원방공훈련을 실시하는데 경성부방호단본부에서는 벌써부터 시내요소마다 선전『포스타-』를 부치고 매일총출동으로 각분단에 나아가서 방공훈련에 대한 준비에 분망하고잇다……

# 軌道納凉의慘禍

## 京義線、平元線、咸鏡線에서三名轢死의事故

【鐵道局着電】이십사일오전한시이분경에 경의선철도 남천(南川) 평산(平山)사이의 선로에 젊은 남자한명이 누어자다가 부산행(釜山行)급행열차『히까리』에깔려서 허리가끈허저즉사햇다 그는토목청부업 지기조(志岐組)인부이상복(李相福)(二四)으로서 전날밤 술이취하여 선로우에서누어자다가 그가치 죽은것으로 판명되엇다

이십삼일 오후열시경 평남성천군 삼가면 거양리(成川郡三佳面居陽里) 사는 신룡복(申龍福)(三〇)도역시 술이취해서 평원서부선(平元西部線) 신성천(新成川)과 거흥(巨興)사이 철도가복예누어자다가 떼마침 평양으로부터 양덕(陽德)으로가는 열차에 치어서즉사하엿다

▲이십삼일 오전한시사십사분경 청진(淸津)으로부터 경성에 오던 급행렬차가 흥남(興南)과 본궁(本宮)사이를 진행중 선로안에 시체한개가 잇는것을 발견하엿다 경거하고 조사한결과 상당한시간을 경과한 모양이엇는데 그는흥남조선질소회사직공 파야정민(波野正敏)(二五)으로 판명되엇다 죽은원인은 알수업다

# 重慶××黨幹部

## 李尙奎朝鮮으로押來

【仁川支局電話】이십사일미명에 상해(上海)로부터 인천항에 입항한 경안환(慶安丸)에는 모종의 중대범인을 상해일본총령사관외사과 가뢰(加瀨)형사가 압송하여 인천서에 인도하엿다는데 탐문한바에 의하면 이범인은 평북경찰부에서 일직부터 지명수배중이던 중경(重慶)에 잇는 미족○○당(民族○○黨)중요간부의 한사람인 이상규(李尙奎)(四二)로서 중경에서 상해에 잠입하여 활동중 얼마전상해일본총령사관경찰의손에잡힌것이라고한다 부민은 그리고 평북경찰부로부터 고림(高林)형사부장과 입천(立川)형사부장이 인천에와서 오늘오후한시 삼십오분 상인천(上仁川)역발렬차로 평북경찰부로압송하게되엇다

# 大型電車五臺

## 七月初旬到着

아지음 부내전차는 연장 만원이되어 아침저녁『러슈·아워』에는 죽처럼 어더타기 힘들어 증차(增車)를 요망하지 이론에는 룡산국(龍山局)의중 신령관(紀元)을 짓게되엇다

# 北支↓↑朝鮮間通話

## 來月一日부터開始

이번사변을계기로하여 조선북지간의 교통경제관계는 날로번성하여지는 현상에 비추어 체신국에서는 조선과 북지사이에 전화개통의 필요를 느끼어 그전부터 만주와 화북(華北)전신전화회사와 협의중이던바 요즘 그준비가 끗낫스므로 드디어 오는칠월일일부터 통화교환을개시하게되어 한개의 새로운 기원을 실현하게 되엇다 개통되는것이데 통화구역은 경성과천진(天津)북경(北京)과 당고(塘沽)영등포(永登浦)와천진 인천(仁川)과천진사이이다 평양(平壤)과 천진사이다 따라서 청흥분간에는 오원사십전 삼분통화나면 일문마다 일원팔십전씩을밧는다 그리고 이전화의장점은 대전화(代表)로도써 한번에원오십전을 밧지안코 서로 통화할때부터 계산한다는 다만이것이 지명통화라고해서 청구자가 대화자의 명을 지정하고 또그대리인 한정할경우 일원이 더붓게 되어잇다

주는데 차출중인 전화요금을 타하기로하는 이번에 선정한 결과 천지사이에 대한 표준된 전화요금 ……

### 親善通話로써 歷史的第一聲

오는칠월일일부터 조선 북지 사이에 전화가개통됨에따라 오는삼십일오전열시반부터 경성중앙전화국에서는 그개통기념식을 거행한다 이기념식에 남(南)총독과 왕국민(王克敏)임시정부행정위원장이 경성과 북경에서축사와 친선통화로써 역사적 제일성을 교환할터이다

그다음 조선군참모장과 북지파견군참모장 대야(大野)정무총감 중 국무대장관과 喜多특무기관장 부대참모장과 좌안원(佐安)원부(原)장관 고교(高橋)경성보관과 북경특별시장 하전경성부윤과 상공회의소회두와 북경총상회장 등이 교환 경성상공회의소회두와 북경총상회장 경성전화국장과 북경지국장 산전(山田)체신국장과 화북전신전화회사총재 사이에 각각전화교환이잇을터이다

# 비가온다、비가온다

## 雨期圈內에들어간全道 今明兩日間降雨

【仁川支局電話】비가올듯올듯하면서도 비가내리지안허 전조선적으로 농가에서는 모를내지못하고 초조한 가운데 잇섯는데 여러가지일이엇는데 여십사일아침부터는 전조선에 구름이 무겁게 걸치어 상당히 비가내릴듯이 보이고잇다 이에대하여 인천관측소(仁川觀測所)에선을 이번만은 전조선적으로 상당히 비가오리라고 다음과가치 말한다

이십사일오전여섯시현재의 기상을보면 만주서부와 북지나 황해서부의 상해(上海)에 이서 모두 동편으로 진행하고잇서 조선전도는 비가내릴 우기권내(雨期圈內)에들엇다 버는 이십사일 저녁부터 이십오일밤까지 계속하여 내릴모양이다 그리고 오늘아침도원산(元山)이북과 서해안부터 비가내렷다 어제밤부터 금이십사일 새벽까지 각지에 내린강우량은 다음과갓다(오전여섯시현재)

▲海州 二미리 ▲木浦 二〇미리 ▲元山 六미리 ▲釜山 六미리

仁川觀測所 診打

# 媤父를毒殺

## ◇…平壤에悖倫事件

【平南文社電話】시아버지를 복어알로 독살하여보서운 며누리가 드디어 법망에걸리엇다─평양 부수우리(水玉里)일백사십칠번지 조일상회(朝日商會)주인 이성희(李聖熙)의 아버지 이덕은(李德溫)(六三)은 지난십륙일 저녁에 뇌일혈이 생기어 아프다고 알라 덜시경부터 배가아프다고 앓다가 이튿날새벽 오전세시에드디어 절명하엿는데 당시 의사는 뇌충혈로 진단하여 장례를치럿섯다 그러나 그죽은점에대하여 의아한 점이잇서 평양서원이 탐사한결과 덕온의 며느리 강악수(姜樂洙)(二二)가 본래부터 의조치못한 시아버지를 독살한 무서운 사실이드러나 이십사일 이를 인치하여 방금엄중취조중이다 이다 즉 강악수는 일직부터 시아버지를 죽이고저 궁리하던끄테 십일 수오리일백육번지 김응서(金應瑞)(三一)방에가서 석류 나무거름에 쓰겟다고하며 내장 잇는 복어를구하여달라고 부탁하엿다가 시아버지저녁밥상에 노하어 먹게하여 독살한것이 판명되엇다 그리고 덕온의 임종시에왓던 의사가 진단이 뇌충혈로오진한것은 저번 진남포의 오진(誤診)사건도 잇는터이라 혹은 배후에 어떤 흑막이 잇지나안혼가하여 평양서에서는 진단을 내던 의사(특히 익명)를 취조중이며한편사체를해부하게되엇다

# 孔德町에怪盜

공덕정(孔德町)일백삼십번지제면업 박선우(朴善友)(四二)의집에 이십삼일밤 열한시쯤 누군가들어가서·괴속에든 현금육백원을훔쳐갓스므로 용산서에서 범인을찾는중이다

# 瑞麟町에强盜

## 兇器로脅迫、現金强奪

이십삼일 오후십일시사십분경 경성부 서린정(瑞麟町)구십이번지 잡화 상점 김하진(金夏鎭)(二七)의 집에 라반부흥(羅班復興)이라는 삼십세가량의 괴한이 담배사러 들어와하고가게에들어와다가 마침주인의 동생 김하선(金夏旋)이 한사람 밧게 가게안에업는것을엿보자 단도를들이대고 김하선이를 협박하한후 손금고속에 들어잇던 현금일보를바든 종로서에서는 서원을 비상소집하고 범인을 엄탐중이다(사진은 서린정강도난처)

# 少年寫眞師殺害犯送局

작년가을 시외정릉리(貞陵里) 산중에서 죽은지 삼개월이상이되어 벌써백골로 화하여진 소년사진사 이동만(李東萬)(一七)소년의 괴살사건의 진범인 부내하왕십리정(下往十里町)구백칠십오번지의 십오호 안병구(安秉球)(一七)와그의친동생 안병선(安秉璿)(一二)엇가 현재경성혁무소에서복역중인데 살인강도사건은 동대문서의 취조도 일단락이 되엇스므로 이십사일 일건서류와함께 경성지방법원에 송국하엿다

# 人夫重傷

이십사일 오전이홉시삼십분 부내하왕십리 만공조(萬工組)공사장에서 흙이무너저 작업중이던 인부중 서목도리(西木島里)이십삼번지 연광환(延光煥)(二一)이가 흙에깔려서 허리뼈가 부러젓다 즉시부민병원에 담어갓는데 생명이 위태롭다

# 中等學校長會議途開幕

개정교육령의 취지철저를 목적한 경기도 공사립중등학교교장회의는 이십사일 오전열시부터 학교장및 교장대리 사십칠명이 출석한가운데 도회의실에서 도당국과 전공립 각학교장회의가 열리는 그리고 이십육일 도청회의실에서 개최되어 지사의 훈시 학무과장의 지시가 잇은 후 학무과장의 지시사항을 ……

一、개정조선교육령의 실시에관한건 二、사도(師道) 진작(振作)에관한건 三、興亞(興亞)교육의 진흥에 관한건 四、체육에 관한건 五、학교교련진작에 관한건 六、생도의 체력향상에 관한건

# 小學蹴球大會

## 一、二兩日徽文球場

朝鮮蹴球協會 京畿道支部主催 제삼회京城府內 小學生蹴球大會는 來七月一、二兩日間 徽文高普運動場에서 開催하기로 되엇다 團體參加申込은 來二十六日까지 京城蹴球協會에 發送하도록 參加資格은 京城府內 國民學校로서 蹴球部가 잇는 學校에 限함

# 鮮滿對抗競技의 體操豫選會

## 七月十四日京師서

全朝鮮體操協會主催의 第二回鮮滿對抗體操競技大會의 體操豫選會는 來七月十四日午後二時부터 京師運動場에서 擧行하기로되엇다 參加規定은 다음과갓다

▲規定種目=(가)鐵棒(懸垂振上、巴、蹴上、腕立前方轉廻、懸垂)(나)跳箱(橫)水平跳

# 第六回라디오體操實施要項發表

朝鮮體育協會 遞信局 朝鮮放送協會 國民精神總動員朝鮮聯盟共同主催의 第六回라디오體操會는 自七月二十一日로 至八月二十日까지 實施하기로 되엇는데 其要項은 다음과갓다

▲會場設定指導者의 委囑等은從來方法에 依하나 다시 都市에잇서서는 各戶의 라디오를 通하여 到處에서 體操實施者를 불수잇도록할것 ▲府、邑、面聯盟幹部는勿論 愛國班長은 本行事에 指導者가 되어……

早春 封切迫る 若草東寶映畫劇場

# 對抗重量事

## 七月九日에擧行

朝鮮重量擧競技聯盟主催의 第一回 全朝鮮重量擧對抗重量擧大會는 來七月九日午前十一時부터京城運動場上競技場에서 擧行하기로되엇는데 參加規定은 다음과갓다

▲申請期日=六月三十日限 ▲申請場所=朝鮮重量擧競技聯盟(京城府花洞町四二鄭光七方) ▲參加料=一團體에 參圓 ▲體級及人員=(가)團體輕重級(三人選手體重合計 一七一斤未滿)團體重量級(三人選手體重合計一七一斤以上)(나)人員은 一團體에 三人으로서 候補를 不認定함 ▲競技種目=押擧(推上) 强擧(引上) 扛擧(擧上) ▲審判規定=日本重量擧競技聯盟規定에依함 (但 優勝은三人의 三種目總點의和에 依하여決定함) ▲計體量=七月九日午前九時로부터 一時間京城運動場에서測定함 ▲七月七日午後四時半까지 花洞町聯盟本事務所로集合함

# 全朝鮮의 競技者들 ……

▲全朝鮮의 大會에 參加를 ……

▲會期中에는 東京放送局「아나운서-」江本理一氏와 早生局의 中谷重治氏를 各道에 派遣하여 巡廻指導를 行하게됨

# 今日의라디오

**第二放送** ▲午後六時三〇分 吹奏樂 ▲六時五五分 어린이新聞 ▲七時 趣味講演 ▲八時 講演 ▲八時三〇分 歌謠曲 ▲八時五〇分 野談 ▲九時一〇分 唱劇

# 天氣豫報

**概況** 弱한 低氣壓은 黃海의 西安那內陸과 滿洲西部、本邦의 東海上等에잇서서 東쪽으로 徐行하는중이며 高氣壓은 千島의 北部에七七〇耗의 優勢한것이 東北地方까지 퍼저잇다 朝鮮은 一般으로흐리고 昨日南朝鮮에는 가랑비가잇섯고 今朝에는 元山以北의東岸에 가랑비가 오고잇다 滿洲는흐리고 北支那에는 비가오며 內地도 地方에따라비가오고잇다 朝鮮內의 氣溫은 例年에比하여 西部는 二度乃至四度 北東岸은 一、二度노프며 其他는 大差가업다

**豫報** 오늘밤은 西風이불고 비가오고 내일은 흐린후 일시 개인다

| | |
|---|---|
| 昨日最高 | 三一度九 |
| 同 最低 | 一九度八 |
| 今日朝最低 | 二〇度九 |
| 同 正午 | 二十六度 |


# 再起不能이라고覺悟한 胃腸病의難症이

## 라디온으로今日의기쁨!

長崎縣北高來郡會長村瀨 荒井善雄

【前略】 오래된胃腸病이 益益惡化하야 流動食을 솔머어도 胃가 非常히아프며 냄새나는트림이 나와서 激烈한 泄瀉를하는 形便으로 三四個所의 病院에서 렌도겐診査 胃液檢査等의 結果는 모두胃下垂 胃아도니－라는 診斷이엿습니다 나날이 身體는 衰弱해지며 晝夜로 胃部가아퍼서 누어잇슬수가 업서 할수업시 이불우에 업드려잇는形便으로 到底히 이런 衰弱으로는 再起不能이란 솔프 覺悟를 가지고잇섯습니다 이러한 괴로운中에 어떤날 偶然한일로 라디온療法이란것을알고 곳사다가 治療를 始作햇습니다 나흘을지나니까 胃의 狀態가 좀 낫게되고 激烈한泄瀉도 멋고 黃色의 便을 보게된것은 무엇보다기뿌게 生覺하엿습니다. 그로부터 一個月後에는 아주 普通食事를하게 되고 떡 볶이 조흐리것습니다 約二個月後의 今日에는 益益胃腸의 狀態가 조와서 「라디온」을 大端히 기뻐하며 二月後 ……

# 腹膜이快癒

東京市淺草區東三筋町二九 牛越はま子

腹膜炎의 難症으로 高熱이 繼續되며 左下腹에 둥근적이 생겨서 몸을 움직일수업게 아퍼서, 마치 生地獄의 苦痛을 격것습니다 그러데 하늘이 도와 주신 지주의 知人에게서 라디온療法의 말을 듯고, 곳 그것을 始作하엿드니, 二日만에 아픈것이 낫고, 적도 스사로 업서저서 얼마아니되어 全快할뿐아니라 이와同時에 痼疾이된 胃下垂와 오래된 月經不順도 잇게되엇습니다. 이젓판 手術이 必要하다는 醫師에게 一命을 건지게되어 이런기쁨은 업습니다

# 五年來의神經痛이

## 이러케훌륭이快癒되여

### 元氣잇게朝鮮의遊山旅行

兵庫縣武庫郡精道村打出小田坂六三 山口方 奧村いく(六三歲)

─病狀의槪略─

(前略) 저의神經痛은 五年以上이나되는 頑固한病입니다。 아픈中心은 허리인데 치운겨울과 梅雨季의 濕한때는 아픈것이 一層激烈하야 手足매디마다 아퍼서 어떠케해야조흘지 모르도록 아픔니다。 有名한 醫師나 이름난 治療法도 오래동안해보앗스나 아무리하여도 快差하지안허 어찌할바를 모르고잇섯습니다。 今年(昭和十二年)二月末頃에 子息의勸으로 라디온療法을 始作하엿드니 그러케아프던 神經痛이 얼마안되어 떡 덜하게되고 만사흘후에는 그아픈것이 痕跡도 업시 꿈과가티 全快햇습니다。 나의病으로해서 오래동안消息이 끈젓든 朝鮮京城의 原口라는분에게 消息을 하엿든바 人事兼三月末까지 子息과孫子와二人이 朝鮮으로 遊山旅行을 갓습니다。 속도 오루는 金剛山에 갓습니다만은 汽車나 汽船의 긴旅行에도 조곰도 피곤치안코 비로소 元氣잇게 도라왓습니다。 (後略)

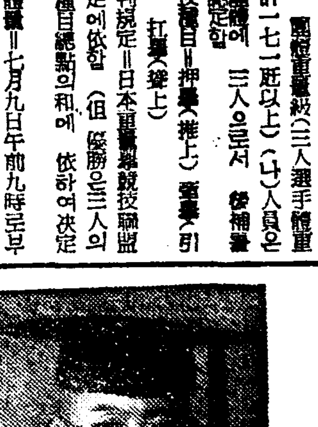
ラヂオン療法創始者 パチラーオブサイエンス 長 藤太

# 神經痛 胃腸病 에는 반가운快報! 新發見 ラヂオン療法

其他・류ー마치・腹膜炎・心臟病・脊髓病 高血壓・中風・腎臟病・婦人病等에!

**라** 디온療法은 라디움 放射線이 大丈夫分以上이 偉大한 어나 깃부病患部를 直接照射하야 作하고 더구나 그 獨特한 靈妙微妙한 偉效에依하야 驚異的效果를 最大 人體構成의 根源인 細胞細胞에 限度로發揮드록 硏究完成한 新發見의 療法입니다。게다가 使用法도지극히 簡便하야 旺盛하게하고 生活力을주며 病組織을 細胞의根本으로부터 更生 强化시키는것입니다。

**純正** 라디움이 여러가지의 難病에 놀라운偉효를 잇고 放射의 透過力이 强한 放射線의 威力에 依하야 直接으로 疾病의 根源을 斷하야서 獨特한 根本效果를 를 나타낸다 世界의 多數學者의 研究實驗으로써 立證된 事實입니다。

**그러** 므로 오래동안 難病으로 여러가지 治療를 하엿스나 아무리하여도 治療되지 안어서 困苦하던분이 라디온療法으로써 수업하게 꾸며가던 全快하엿다고하는 實例가 續續하야 나오며 多數한 專門醫나 一般實驗者로부터 推奬과 全快報告를 繼續밧고잇습니다。

**神經** 痛、류ー마치、高血壓、半身不隨、心臟病、胃腸病、婦人病等의 病에 라디온療法을 施行하면 純正라디온은 언제 어데서라도 어린애기나 重病人에게도 使用할수잇스며 조곰도 손이 가지안코 恒常安心하고 使用할수잇습니다。

# ラヂオン新療時代 全一册

## 無代進呈

라디온療法의 詳細한 說明과 專門醫家諸先生과 一般愛用者의 實例報告等을 모은 라디온新療時代라는 說明書를 葉書로 申込한분에게 無代進呈합니다。

申込所 東京市芝區下高輪町八十一番地 合名會社 テーシー商會 ラヂウム研究所

# 百日咳에 コデス

博士推奬 品質本位 (定價二十錢부터 各地藥店販賣中)

# 不老長壽 强精補血 春更少年藥 百補丸

京城堅志町 平和堂 一劑十円

# 正金펜最後處分

조선에서 처음 제조 ... 金펜 ... 特價 ... 紹對廉價 4.90・4.45・3.95・3.45・2.95・2.45 一生一本!

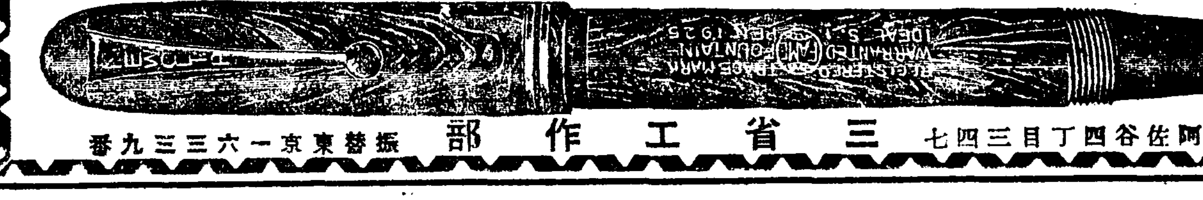

東京市杉並區阿佐谷四丁目三四七 三省工作部 振替東京一六三三九番

# 山葉オルガン

애기들을爲하야!! 正價48圓부터 日本樂器會社 京城府本町一丁目 (型錄無料贈呈)

# 科學의進步는時刻을다룬다!

## 淋疾治療期間短縮에또短縮

獨逸オスデルベルク博士
〃ヘルムホルツ博士
日本　土　屋　博士

## 世界的三大權威博士淋疾治療新學說發表!

# 淋疾不可恐!!

科學의進步는 時刻을다투어 研究에研究를거듭하고 精密에精密을 더하야 絶對的인 最高製品을 만들기에 驀進하고잇다

殺打淋은 治淋界에最高製品이며, 其治療的効果에잇서서도 斯界最高權威醫學博士의報告에 依하면患者攝生如何에따라 百%(百人中百人)完治된다고 發表하엿다

科學者는, 現狀에서 滿足하지안코 現狀보다 더 나은것을 만들랴고 苦心研究한다그러하야 獨逸オスデルベルグ, ヘルムホルツ兩博士, 日本醫學界最高權威土屋博士는殺打淋(ヂスルフォンアミド)은 淋疾에 어느藥보다 第一잘드르나 ヘルオス錠과 並服하면 走馬加鞭格으로 殺打淋作用을促進하고 副作用이 全無하며 治療期間을 一層短縮하야 患者가容易하게, 平安하게, 時速히治療할수잇고 治療率百%를 確保하야 全治할수잇다고實驗報告를發表하엿다

### ヘルオス錠의特長

殺打淋과 ヘルオス錠을並用하면

❶ 殺打淋의化學的•藥理的作用을促進하야 治療期間을 從來보다 一層短縮하고絶對的으로完治率을낸다
❷ 膀胱•尿道•攝護線等 粘膜刺戟이업고 自覺症狀을消滅시킨다
❸ 胃腸障害가全無하고消化를助長한다

ヘルオス錠 100錠 五十錢 • 200錠 九十錢

### 【特　告】

普通體質에는 殺打淋만 服用하여도 特効를어들수잇다 그러나 特異體質•虛弱體質•特히 消化器가弱한분 最短時日에治療하실분은ヘルオス錠을並用하서요!

セブランス醫專皮尿科敎室
講師 李鶴松先生은

朝鮮日報學藝欄에다음과가치發表하셧다

淋疾의治療는最近劃期的進步를하고잇다

줄폰아미드(SULFONAMID)로 容易히 迅速히治療될수가엿다 더욱줄폰아미드基가 二個連結되어잇는 製劑(殺打淋)는 더욱良好한効果를나타낸다 適當한分量을 三四日乃至四五日間服用하면 大端히 만히나오던膿이 끈치지는것을우리는 經驗한다 從來에보지못하던効果이다 그러므로將次淋疾의 治療가專門醫師以外一般으로 容易히 施行되게될터이다

**豫防用!**

事前事直後에本劑二錠만服用하면絶對로安心됩니다

本劑主成分에對한斯界最高權威의經驗談을보시라!

朴昌薰 外科泌尿科

**醫學博士 朴昌薰先生發表**

過去數年間パラアミノベンゼンスルフォンアミド製劑가 簇出하야 相當한効果를보앗는데 이제 前者보다 一層改良하야 $SO_2NH_2$基를二基含有한 サツタリム을 使用하야본 結果 急慢性淋疾은 勿論하고 其他 各種腫氣後髮際 走馬痛等에 卓効엿슴에 驚嘆不已하엿다 今後醫療界에 큰貢獻을주리라고 確信하는바이다

皮膚泌尿科專門

**醫學博士 鄭槿陽先生 談**

本劑의主成分은 サルバルサン以後에 처음보는 化學療法의成功이요 一般淋疾에應用하야 偉効를呈하며 特히 急慢性淋疾及丹毒에 卓効를가지고잇다 從來의製品 即 ズルフォンアミド基한個를가진것보다 이것을 두個含有한 本劑의主成分은 더한層큰効果를期待할수잇다

**醫學博士 石津氏發表**

本劑를 淋疾에 應用한 余의實驗을 總括하면 實驗例26人中에서 此를 大別하면 男子急性淋疾十二人 男子慢性淋疾七人 女子急性淋疾七人이다 以上 治療에際하야는 專혀 本劑만服用시키고 他療法은 一切廢하엿섯다 그 効果는 顯著하게 輕快하고 尿混濁及淋菌이 消失되엿다 治療經過는 大端히 速하고奏効偉大한것이 注目할만하엿다 漏膿停止尿混濁自覺症狀及淋菌의消失도 非常히조왓고 從來의スルフォンアミド製劑의治療經過에 極히 類似하나 그것보다 數倍超等하얏다 本劑를 投與하야 完治된 日數를보면

| | |
|---|---|
| 4日間投與한者 | 2人 |
| 5日間投與한者 | 6人 |
| 6日間投與한者 | 7人 |
| 7日間投與한者 | 3人 |
| 8—17日間投與한者 | 8人 |

投與한 日數는 過半數22人 十日以內4人은 17日以內에 治療目的을 達하얏다 大部分은4—6日間完治되엿다 (大要譯)

**獨逸醫學博士 國際病院長 梁珍鴻先生發表**

一九三八年度 醫學界의 世界的大發明은 サツタリム의 出現이라고밋는다 從來의 淋疾治療에는 內服과 注射와 洗滌法이잇다하나 一言而弊之하고 ザツタリム만 內服하시면 他方의必要를 느끼지안는다고 主唱하고싶다 웨 그러나하면 其强力한 殺菌性은 使用後四五日에 止膿消炎作用이 顯著하며 不過二週以內에 根治할수잇는것을 經驗하엿기때문입니다 其他 丹毒 產辱熱瘡瘍及敗血性膿毒症에亦是不可無의良藥이라고밋는다

005252

淋疾絶対特効藥

# 殺打淋

サツタリム SATARIME

急性用 五円
慢性用 十二円
德 用 二十円

(全国有名藥房販売)

總發賣元 新興製藥所 京城府堅志町

總代理店 藥都賣商 株式會社 新井藥房 京城南大門通

支店及出張所
北京市前門外西河沿二三三號
大阪市高麗橋五丁目
滿洲國圖們市春風街三〇
ハルビン市地段街二六

# 家庭

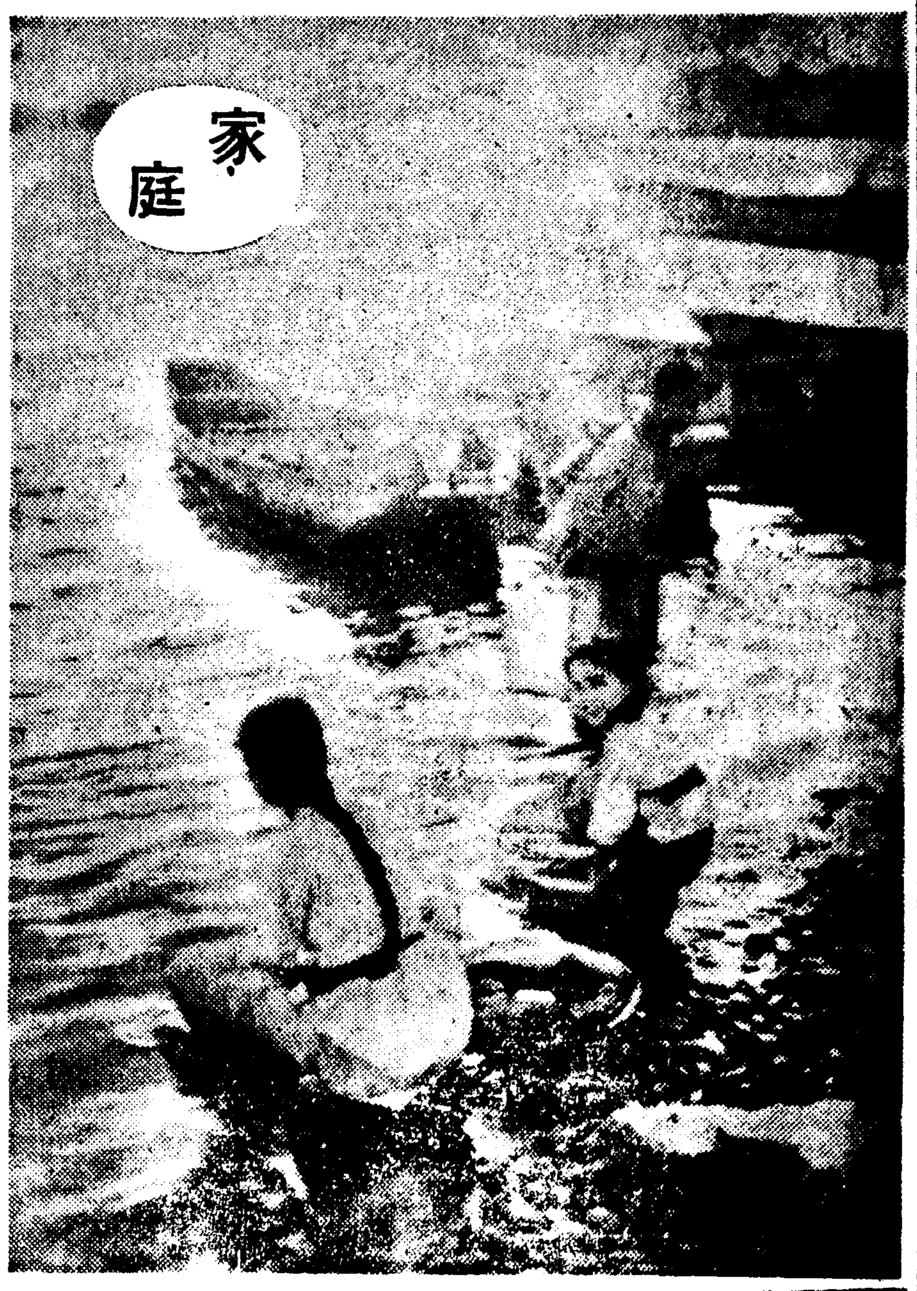

"누가제일빨리가는가"

## 일요일밤·엄마얘기

## "세상에제일빠른건별똥 느리기로유명한달팽이"

### 비행기보담도더빨리나르는제비

아이들에게 조흔동화을 주려고하는것과가치 틈틈이 들려줄 아야비 출출일

### 조흔이야기

조흔어머니가 될것입니다 일요일 오후나 저녁밥후에에 기들을 모아노코 들려줄 이야기의 재료를 간단히 소개하겟습니다.

여섯살이상 소학교다니는 아이들에게적당한 쉬운 과학상식 이야기입니다

가정에서 이와가튼 이야기를 들려주는것은 아이들 성장에대단한 도움이됩니다.

×

먼저 여러가지 속도(速度)를 비교해보는 이야기—

비행기, 자동차, 기차 이밧게 여러가지가 어느것이 제일빠른지 비교해보는것입니다

—비행기—

우리가 타는것중에는 비행기가 제일빠릅니다. 해마다자꾸 더조흔비행기를 만들어내므로 속도가 자꾸 달라지지만 지금까지의것을보면—

한조동안—육십메—터(米)가량 미국에서 제일빠른기록을지은것은 일백오십칠메—터—도 되엇지만 보통은 육십메—터입니다.

비행선은 겨우 이십메—터가량이니 대단히 굼뜨지요

—유성—(流星)

밤깁게 하늘에서 불이 찌르르흐르는것을 본애기들이잇슬것입니다.

이것이 소위 별똥이란건데 이것은 우리가 생각하는것과가치 별이 하늘에서 떨어지는것이 아니고 공중에 잇던 돌(石)이 지구(地球) 가까이지나다가 지구의인력에 끌려서 그만 떨어지는것입니다.

떨어질때 그속도가 엇찌도 빠른지 그만 공기와마찰이되어 돌자체에서 불이일어나게되어 우리가볼때 별이됩니다.

그속도는 얼마나되느냐하면 한조동안 이만(二萬)으로부터 팔만메—터나 빠르다니 비행기따위는 도저히 따를수업지 안습니까

•대포알=한조동안 팔백메—터이니 비행기보담 대단히 빠릅니다.

•제비=새중에서도 제비는제일 빠른새인데 한조동안에구십메—터 역시 비행기보통속력보담 빠릅니다.

소리개는 삼십메—터 전서구(傳書鳩)는 이십메—터부터 삼십일메—터.

•지구의회전=지구는 일주야(一晝夜)에 한회전씩스스로 돌고잇는것은 소학교상급반생이면다압니다. 지축을 중심으로 빙글빙글돌고잇는데 그속도는 한조동안사백육십사메—터, 비행기보담 아주빠릅니다

•자동차=보통택시는 팔메—터나 구메—터쯤이고 빠스는 그보담도 느립니다. 몰론스피—드를내면 이수메—터도 달릴수잇습니다.

미국서 경주용자동차가 일백삼십오메—터나 달린것도잇는데 이것은 괴스—돌의일보담 더빠르니 참굉장한것입니다.

•기차=유선형 기관차가달린기차가 삼십구메—터쯤가고특급은 삼십메—터쯤빠릅니다.

세계에서 제일빠른기차는 영국에잇는데 한조동안에 사십칠메—터인데 초특급이랍니다

•바람=한조동안에 삼메—터로부터 육메—터쯤불면 나무이파리 흔들릴 정도고 선선해서 조흐나 십오메—터이상불면 윙윙바람소리가 요란하고 잔가지가 휘청거립니다. 이십구메—터이상 불면 폭풍(暴風)이라고해서 여기저기서 나무가 너머지고 집이무너지고합니다. 만일 오십메—터이상 불면 똥풍(颶風)이데 어떠케 되는지 아주 말아닙니다.

•달팽이=마지막으로 제일 느린놈들이 무어냐하면 비온뒤에 논에만히잇는 달팽이올시다. 이것은 한조동안에 일만분의 일메—터밧게 못가니 참얼마나 느린셈입니다.

어머니께서는 어떠케도 되지는 흐른은 늘 신문이나 잡지에서 재밋는것을 골라 들려주시요.

=만화=…에기잘하는백설공주(白雪公主)

## 여름방치장하는 올여름모기장은?

서울에서는 모기장을 뱅으로하나 가득 처노흘때가 되엿습니다. 例年에는 마나 무명실대신 인조사를 써서 가장손색이업고조흔것은 모기장일것입니다. 금년의 모기장은 적다 언제나 조선에서는 세련된 모기장이기때문에조금도 나쁘지안습니다.

조선서 재래로 쓰던것은 생초모기장, 목면망사, 청포—이떠케 서너가지로 나눌수잇습니다.

그런데 금년엔 명사모기장은 전부 인조견사로되엇는데 이것도 물건이 부족하여 열에하나밧게 구하지못하는 형편이랍니다.

**생초모기장** 이것은 본래경성산인데 지금도 경성에서 기계로 짜냅니다. 순비단 생사로 만드는데가격은 여섯자에 칠원오십전으로 내지산삼원오십전

**망사** 순면은 금년엔업고 작년것이 남엇스나 매우비차서 육원오십전가량 오원가량합니다.

**인조는** 어바게 청포모기장도 명사와같이 비슷합니다

**일본내지모기장** 이것은 금년에만 나왓는데 청포와 비슷하고값은 조금쌉니다. 일반으로 전보다생초모기장이 만히쓰이는데 그것은 인조사모기장이 보다 순비단이라 어쁘니까 만히쓰이게됩니다 벼는 여전히 초록과분홍이 만히쓰이는데 일본내지모기장은 히비치 아래로내려오며푸르하 놓비초로 드려저잇서 매우시언해보입니다 (金西商店)

## 우리의노래

### 우리집싸움

우리아버지와
우리어머니는
왜자꾸싸우시는지몰라
아버지가
화를더럭더럭내시면
어머니는훌쩍훌쩍
우시기를잘하지.
나는그럴때면
속이상해서
뒷문턱에턱을
고이고안잣다.
어머니아버지는
내속을모르시는게지?

(금곡사립 강순애)

## 어찌하리까

…(答解)… 李泰俊氏

### 기생과동거하는데 본처는이혼을요구합니다

【問】 금년 삼십륙세되는회사원, 십륙세때 부모가시켜준결혼으로 부부가 되엇습니다 그러나 조흔하랏인지 안해라고보면 무서운기가들고 가슴까지아퍼오고 마치가위에 눌리는것갓슴니다 그래서 이십년간 부부라고하나 나이들면 맨찬켓지하고 이십세때 객지생활로 서로 별거하기 십년에 이번엔 정답게살리라 마음먹고집으로 돌아갓스나 여전히안해는 무섭기만합니다. 그래서 한번마주안자 여야기한번 밥한번 가저못먹엇습니다. 웨그런지 나자신도 모르겟습니다. 그러타고 불상해서이혼은못하고 엇던중 금년사월에평양기생과 알게되어 함께살기로햇습니다.

기생살림을하나 본처와 이혼할생각은 업는데 본처편에서 장래가 글럿스니 민적을 갈라달라고 날마다 조르고잇습니다. 그러다 본처는 죽어도정이업고 그러다고 이혼해보낼생각은 업는데자기가 먼저청하니 해줄까요 평양기생과는 살림을하되 본처는 시골다두고 그냥지냇스면 조켓스나 자꾸이혼을 요구하니어찌하리까? (평주거생)

××○××

### 단연이혼하고 기생은정식안해로

××○××

【答】 이성간의 사랑은자연이지 어쩌에 속할것이 아닌것올시다. 당신의 본처를 사랑하지 못하는것은 당신자신도 어찌할수업는 일이올시다. 자비(慈悲)가아닌이상 노력으로 안될것이요또 부부생활을 자비심으로 유지할수도업슬것입니다. 원인은 누구에게 잇든지 피차불행한이상 자녀만 업다면 깨끗이 남이되는것이 올타고 생각합니다.

그대신 물질로나 그분을힘이 치는데까지 위로하는것이 당신의 본의일것이요또 기생은 당신과 사는이상 어미기생이아니라 당신의 안해이시겟습니다.

속히안해로서 대우하는것이 당신의 부부생활자체를 신성하게 노피는것이 되지안켓습니까?

상대가 기생이라해서 실허지면이내 또 헤어질수 잇거니 어내또 다른여자를 택할자유가잇게거니하고 되는대로 살아나간다면 그것은 당신자신을비극으로타락시키는것밧게아무것도 아닐것입니다

## 영양분만흔 감자·두원

어러케잡수서요

여름에 제일만히 먹을수잇고 유익한 식물을 말슴하겟습니다.

**감자** 감자는 그성분에서 제일 만흔것이 함수탄소(含水炭素)입니다.

단백질, 무기질(無機質)가튼 귀중한성분은 속에 히살에보다껍질기까운곳에 잇슨즉 함부로껍질을두껍게 벗겨버리지말고 되도록 껍질만 벗기도록 하십시요.

삶을때는 껍질채로 삶아서 벗기면조코 비타민은 ABC를 가지고잇습니다.

싹이틀려는 감자는 눈잇는데를 크게 도려내고 먹지안흐면『와꾸닝』이란 독에걸리기 쉽습니다.

**원두** 콩, 팟과 마찬가지로 담백질이 만습니다. 고기나 생선을, 매일먹지못하게되는 경우엔 이런 콩종류를 만히먹는게조습니다.

비타민 ABC를 포함한조흔식료품이고 특히 콩까지재료는 비타민C가만습니다.

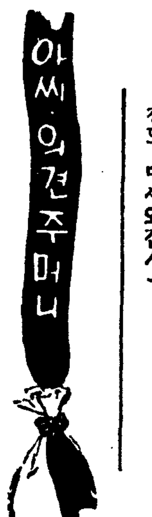


### 터진비단양말은이러케

부인용 비단양말은 한곳만터저도 이내못쓰게됩니다 비단양말때 이와가튼 방법을써보십시요.

아라비아, 고무(護謨)를 물에풀어쓴것을 조금까거너코 끄리면 노습니다.

이물을 걸너서병에다 너허두고 양말을다빤다음에맨마지막에 얼마쯤떨어드려서말립니다.

한번해보면 고무물을 얼마칠너허야될지 자연알게됩니다.

이고무물이 잘되어노흐면 비교적 실이 빨리끈허지안코오래신습니다.

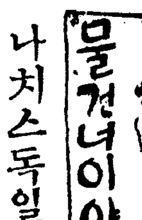


### 나치스독일에 소방부인회단생

나치스독일의 시민들은 방공훈련에 특별히 우수한조직과 훌륭한 지도교육과 기술구원대가잇서서 세계에 모범이되어잇습니다

그런데이번 『괴—링』항공대신은다시, 전독일 부인들에게 가정방공(家庭防空)의 훈련을 철저히하고저 『나치스』소방부인회를 조직하기로되엇습니다

이번새제도를보면 전독일가정부인은 만한살 어전의얘기를가진부인이외는모두 인회에참가하도록되엇스며 보통때의 화재방지와 공습때에도 만단의준비를할수잇게 훈련하기로되엇다고합니다 (伯林通信)

### 인조견…… 빨내할때

인조견이 만히쓰이는 요즘 그빼는법이 참말로 문제입니다.

인조실로된 옷감을 전처럼빨면 반도못입고 말것입니다.

× ×

▲인조견석긴것은

▲이틀씩물에담거두지말일

▲삶지말일

▲표백(漂白)하지말일

▲방망이로 두들기지말일

▲빨래판에 문지르지말일

되도록 손으로 주물러빨고 큰것은 몸욕통가튼데비누를 듬뿍무처너코 밟어서빨면 때가잘빠지고 강하지안습니다.

## 家庭常識 오이와우유요리

이것은 양식비슷한 요리입니다.

재료=오이다섯개, 밀가루큰사시로둘, 우유오작(五勺), 호초소금, 찰기름.

요리법=오이껍질을 벗기고 양쪽끄틀 자릅니다. 젓가락으로 가운데씨를 빼고 소금물에 잠궛다가 운데를 파고 남비에 오이를 가즈런이 노코 『스—푸』나 물을 조금붓고 삶습니다.

따로 후라이팬에 찰기름을 녹이고 밀가루를 석그며 우유를 넘고 소금과호초로 간을마초고 거기에 먼저만들어노은오이를 너허줍니다.

그리담 밥오접시에담아 더욱때먹습니다.

## 長篇探偵小說 魔人 【四三】

金來成 作 崔根培 畫

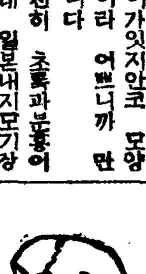

**黃世民校長(四)**

초인종 소리가 안에서 째러렁 째러렁 울리더니 어옥고 홈은 어멈이 나오면서 유불란을 마지하엿다.

『황선생 댁에 게시나요?』

『지금 게시진 안는뎁쇼.』

『언제쯤 돌아오실는지 모르시지요?』

『글세올시다. 아침에 나가서서 아직 안돌아오시는뎁쇼. 아마 곳 돌아오실껍니다. 어디서오셧습니까?』

하고 뭇는말에 유불란은 잠간동안 멍서리다가

『그럼 다시 차자뵙겟습니다.』

하고 현관을 나섯다.

그때 유불란은 정문에서 한장의 엽서를 들고 현관을 향하여 들어오는 우편배달부와 바로 딱 한복판에서 마주첫다.

『황세민씨——』

하고 배달부는 유불란을 어집 주인으로 착각햇는지 손에 들엇던 엽서를 내주고는 자기의 직무를 다햇다는듯이 분주스런 거름으로 총총이 바그로 나가버린다.

유불란은 엽서를 바다들고 어멈에게 전달할 셈으로 다시 발거름을 도리키면서 무심중 엽서를 뒤집어보앗다. 서면에는 지극히 간단한 문구가 다음과가치 적혀잇섯다.

『오늘밤 열시정각에 귀하를 방문할 예정이오니 준비는 착실히 해두엇슬것으로 밋습니다.』

서명도 업고 주소도 업다. 보통시가텃스면 별로 주의도 안햇슬것이나 때가때인지라 유불란에게는 그어떤예감에 사로잡히기시작하엿다.

그는 엽서를 현관 문틈으로 던저너코 전찻길로 나섯다. 효자동 정류장까지 나온 유불란이 매일 가게로 들어가서 담배를 사고잇는 바로 그때, 명수대 운동을 차사가던황세민교장이 전차에서 내리엇다.

그래 공교롭게도 유불란과황교장은 불과 몇발자욱 안되는 가까운 저에에잇스면서도 서로 만나지 못하게하나는 바른편으로 하나는 왼편으로 갈려저버리고 말엇던것이다.

유불란이 담배를 사가지고 전차에 올라탓을 지음에는 황교장은 벌써 효자동 종점에서 왼편으로 꺽겨저 한참동안 걸엇을 때엿다.

황교장은 재기집 현관을 들어서면서 별안간 아며 떨어져 잇는 한장의 엽서를 발견하고 허리를 굽히엇다.

황교장은 허리를 펴면서 누가 보지나안는가고?……두려워하는 눈동자로 주위를 한번 살펴본후에 구두를 벗엇다.

그때 늙은 어멈이 마주 나오면서 인사를 하엿다.

『인제방금 손님이 차자오섯댓는뎁쇼.』

『누구가?——』

『누구신지 성함은 가르키시지 안코……저어 검은 안경을 쓴 키가 후리후리한——』

『검은안경……?』

음——유불란 탐정이로구나하엿다. 저번에도 검은 안경을쓴 사나이가 학교로 차자와서 자기의 책상설합을 뒤지고 가질 안헛든가.

『다시 차자오시겟다고요.』

하는 어멈의 말을 들은채만채하고 무거운 표정을 이마에 지으면서 서재로들어갓다.

서재에 들어가자 그는 뜰에 면한 『커어튼』을 열어 재치고 피곤한몸을 털석 의자우에 올려노핫다 그리고는 양손으로 머리를 고인담에 추녀에 걸린 새초롱을 물끄럼이 바라보다가

『밤 열시에 온다고?……』

하고 중얼거리면서 『포켓트』에서 문제의 엽서를 끄집어내어 『테1블』우에 노핫다. 황교장의 얼굴은 점점 어두어간다.

キンメ火持の一番よい
安住かとり線香
猪印
皇軍唯一의慰問品에
銃後의保健衛生에 A-4
エキカトール本舖
株式會社安住大藥房

植物性美肌素配合
强力美肌크림

在來로부터
新鮮한레몬果汁은美肌作用이顯著한것으로定評이잇슴니다마는이것은그속에含有되여잇는『페쿠친』이란美肌素때문입니다。

그러나…………

레몬을날것대로바르면살결을거칠게할念慮가잇고………

그래서이『페쿠친』에다滲透力이强한『라노린』을配合하야理想的인美肌크림으로精製한것이우데나레몬크림입니다

●

살거침·여드름의豫防에·
벼해거는것防止·거문빗깔과脂防顏인분·化粧下에宏壯한美肌効果를發揮합니다

ウテナ 레몬 クリーム
우테나 레몬크림

進行하라聖戰 이로키라東亞(國策標語)

M.6-3.5

# 學藝

## 佛蘭西映畫의特質 (中)

朱永涉

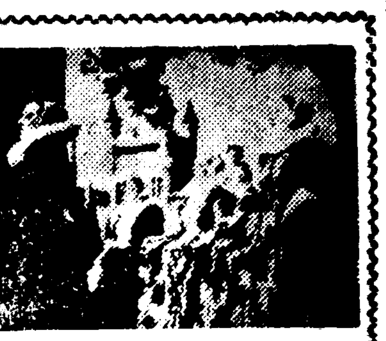

면다음과갓다。

(1) 國家機關의直營
(2) 大資本의經營
(3) 小資本의分立

佛蘭西의 映畫製作機構는第三에 該當한다。佛蘭西映畫製作機構의 特質은『스타디오』와『프로덕슌』이 區別되는點이다。

映畫製作의 設備를 가추인資與『스타디오』와人間만의集團인『프로덕슌』이別個로獨立해잇다。平常時『프로듀-서』는 단지事務所를가진『프로덕슌』을 經營하고 監督, 俳優,『카메라맨』等은『프리·랜서』다。『프로듀-서』가 監督과契約하고『씨나리오』가 撰擇되면 그들로 配役을 決定하면 『스타디오』를 빌려서 作品을製作한다。

이가튼『프로덕슌』의 數는百에 가깝다。昨年度의例를보면 一年間製作된 作品이 百十二篇으로 그것을製作한『프로덕슌』의 數가九十을 넘는다 한『프로덕슌』이 一年동안에 平均한 作品을 製作하는셈이다。

이가튼 佛蘭西映畫製作機構의特性은 佛蘭西映畫藝術의 特質과不可分의關係를가지고잇다

(1) 小資本家인『프로듀-서』는 充分한期日에 準備한計畫을 樹立할수잇다 한作品의回收로 다음作品을 製作하는『프로듀-서』는 一時的俗衆의 娛樂品보다는 藝術作品을 計畫하지 안흐면아니된다

(2) [illegible] 『씨나리오』를 [illegible] 製作할수잇다

(3) 俳優는 演技力에 比例하여 [illegible] 俳優機構가『안티리슴』에 빠지기쉬운데 比하여『프리랜서』는 언제나 新鮮하다

(4) 各技術者들도 [illegible]

映畫界의自由競爭 [illegible] 佛蘭西의 映畫製作機構는 [illegible] 缺點이다。

◆……◆

佛蘭西映畫의內容은 佛蘭西의 現代文學과平行한다。各藝術部門이 가튼步調로發展하는것은 文化程度가노픈 나라에잇서서는當然한일이지만 映畫藝術이 아직도이런例를 보지못하고잇섯다。

佛蘭西近代劇의血統인 家庭劇·心理劇은『쩡 메-테』가繼承햇다。『메-테』와『오리지날』이라는 作品은『오리지날』이 文藝映畫의感을 주는것은 이까닭이다。

『쩡 콕토오』가『파리-』거리의 詩人이것가치『르네·클레-르』는 『파리-』의 映畫詩人이다。『르네·클레-르』는 가장純粹한 佛蘭西의 知性의作家다。

『메-테』가 意識의[illegible]을 그린데『클레-르』는 [illegible]의 放浪을노래한다。

佛蘭西現代文學의『몬포르』作家라면『클레-르』는 現代劇最初의作家다。

『메-테』가 近代劇最後의 作家라면『클레-르』는 現代劇最初의作家다。

『쥴리앙·듀비비에』는 映畫의『메-테르링크』다『듀비비에』의『쇼-윈도우』에는 多彩한物語이 陳列되어잇다。

『듀비비에』는『메-테』와『클레-르』의 中間에 서서 만호文藝作品을 映畫化햇다。『듀비비에』는 近代劇과現代劇을 連結시킨作家다。

『클레-르』와『자크 페데-르』『쥴리앙·듀비비에』其他의作家들에게 [illegible] 篤實은『메-테』의 女人部

## 新聞小說의諸問題

小說의當面課題……下

金南天

×長篇× 昨年度에 施行하여진 小說論議中에서 新聞小說의 問題를重要하게 取扱하여그것에 하나의獨自的인 位置를賦與하려고 애쓴분은 李源朝氏엿다 李氏는『新聞小說分化論』에서그에對한 獨特한 解決方法을 提案햇슬뿐아니라 客年來 本報文藝座談會席上에서도 長篇小說論의去就를 新聞小說의 具體的問題에 聯結시켜야할것을 主張하엿고 다시 人文社版『文藝年鑑』의 評論界槪觀에서도 新聞 長篇小說의 當面問題를 解決지안는限 長篇小說論議는 抽象的討論에 그치지안흘까하는 疑問을던지고잇섯다

이러한 李源朝氏의 立論에對해서 筆者는 本是부터 氏와는 一致하지 안는 持論을 가저問題로다 新聞小說問題가 하나의現實的인 問題임에는틀림이업고 氏의 主張하는바와 가치 朝鮮의 長篇小說은 여태껏 新聞紙에依하여 發表되어 온것이 事實이라 할지라도 長篇小說論은 ×根本×的으로 小說의作格을 討究하고 基本問題를 究明함에本 [illegible] 拔하엿슴은 한번도 正面으로意見을 말해보지 업섯다 長篇小說論은 決코『新聞小說을 어떠케 쓸것이냐』를 解決하여그곳에서 討論의 積極의 落着點을 發見하려는것이 目的이 아니엇고 그보다 좀 더 根本的인 討究에 位置를 두고 잇섯다고 미덧기 때문이다。

그後 崔載瑞氏가『朝鮮文學』誌新刊號에『連載小說에對하여』라는 論文을 發表하엿는데 論의 大旨는 全作長篇小說과 對立하는 新聞小說을 세워노코 이것을 區分하야 文學의 [illegible]

×健康× 오히려 한將來를 約束하여 되리라는것이엇고, 다시 蔡萬植氏도拙著『大河』評에서『新聞小說은通俗小說에 자리를 내어주고 되도록 全作長篇을 쓰는것이 올켓다』고말하여 同一한 意見을 말하고잇섯다。

지금 李源朝氏와 崔載瑞, 蔡萬植兩氏의 意見을 比해보면, 新聞小說을 分化해 버리자는大旨는 가지마는갈라노핫스니 純文學의 中堅作家들이 新聞小說을 어떤態度로써 쓰겟느냐 하

×分化× 論에서 具體策으로 提案한것은 比較的 技術的인것이어서하루 一回分式 完結에 가까운것을 써서 綜合하여 하나의 長篇을 만든다는것이 立論의 大趣이엇든것갓다。

李源朝氏가 지금도 그러케생각하고잇는지는 알수업스나前記한데서 問題를 提起하는분이李氏요 新聞小說을 쓰지말거나, 쓰되 完全한通俗小說로 쓰면그만이아니냐는 意見을 말하는분이 崔蔡兩氏인것처럼 내에게는印象이 되어잇다。

그러므로 後者에 잇서서는別段文學가남을것이업다。그러나 前者 李氏의意見은 그대로 하나의 問題를 남기고 잇는것이라고 미더진다。筆者도 이에 即하여 이야기를 進展시켜 보겟다

이러한 氏의意見에는 現在의 作家의技術이나 力量으로는 到底히 엄두도 낼수업다는것이 지금도 變할업는 내의 생각이다 그러나 나는 季節을 마춘다던가 한回한回에 焦點을 만들라던가『뉴-스』를 取扱하라던가 하는 比較的 形式的인 新聞小說의 要求보다도 根本的으로 考慮해야할 點이 남아잇지 안는가 하고 생각한다。그것은 新聞小說의 根本思想에 關聯된 問題다。

今日의 新聞이 依然한대로 堅持하고잇는것은 意見에 依하건대 常識道德의 立場이라고본다。그것은 勿論여러가지 內外條件이 決定하겟지만 廣汎한 讀者의 汎博한 立場이 어 또한 이러한것이 아닐까하는때문이다。

×大衆× 新聞小說은 무엇보다도 이立場을 차고서야 展開되어갈것이아닐까。內地의 新聞小說의 王者 菊池寬이가 무엇보다도 常識道德의 代辯者라는것은 示唆가만흔 [illegible] 武田麟太郞, 高見順, 阿部知二, 또는 山本有三等의 純文學派의諸氏가 自己의 個性을 잃지안코 新聞小說을 썻다고하여도 그들 常識道德의 圈內를 얼마나 벗어낫는지는 疑問이 아닐수업다『日蔭村』의 石川達三이가『結婚의生態』에서 그대로 常識道德의 健全한 代辯者로 始終한것도 參考로 할만하다。短篇小說家 李泰俊氏와 新聞小說의 作家 李泰俊氏와는 多少의 差異가업다고 할수는업다。後者에 잇선 李氏는 完全히『어찌하리까?』(家庭欄의答辯者)는 常識道德의 代言人이다)의擔當者이다。李源朝 氏의『文章』誌 五月號의『常識文學論』은 多分히 이러한 處地를考慮한것이나 아닐까? 勿論氏에게잇선

來의意圖가잇섯스므로 純粹文學作家가新大商業主義로 기우러지려는 新聞小說을 어떤態度로써 쓸것이냐 하는 問題는 確實히 技藝的이고 現象論的인것이아닐수업다고생각하는것이다 그러므로 林和氏나 筆者는 通俗小說과純文學의關係를 檢討하는 마당에서 이問題를 側面的으로 取

## 學藝안테나

### 白信愛氏永眠

女流作家 白信愛氏는 膝膜癌으로 今春에上京 京城帝大病院 伊藤內科에 入院하여 以來 治療中이던바 드디어 지난 二十三日午後五時에 三十二歲를 一期로 永眠하엿다 永訣式은 今二十四日午後五時에 同病院에서 擧行하게되엇고 葬禮는 同二十四日 弘濟院火葬場에서 擧行하기로 決定되엇다

## 綠陰詩帖

### 六月의感覺

金珖燮

三四月꽃지 피면
香氣는 땅에 나리고
五六月꽃은 나무에 올르다

轉身되어 보픈 大地의 가슴우에
어릴적 입술을 대이고
늙은나무가 六月바람에 어리광한다。

누가 말하여 新綠은 더욱 프른곳고
무근 血管속에 새봄같은 피여올라
어느듯 六月새 주둥이 가 타다。

노래가 떠러저 全身을 펴드니
六月의愛情은 山으로 가고
情念은·고요히 그늘아래서 默想하다。

三四月꽃지 피고 지위면
이러케 五六月 푸른꽃은 나무에 올르고
綠陰은 情이되어 땅에 나린다。

## 詩壇金屑

滄東散人

### 至情에서나온詩

端宗의后妃宋氏는 礪良府院君玹壽의女이다 十五歲되든甲戌正月에 王妃로冊封되엇더니 그翌年乙亥七月에 端宗王大妃로되엇고 그다음해丁丑六月에 端宗께서 魯山君으로降封하시매 宋后도따라서 夫人으로 降位하엿고 是年十月에 端宗이 昇遐하시매宋后가 官婢로 定屬되엇는데申叔舟가 靖難功臣으로 宋后를 請하엿스나 世祖께서 許諾지아니하엿다 申叔舟로 말하면英陵托孤의 顧命을받든사람으로 平分의 人心이 잇다하면어찌 [illegible] 服事하던 宋氏를家婢로 삼겟다 하게는가 어는누구든지 밋지못할일이다 그러나 [illegible] 다이말이 씨어잇는 [illegible] 窮天자하지아니하나 다만 宋后의 千古怨恨을 뉘라서 풀어줄수 잇는가 그때에 宋后의父親인 礪良府院君宋玹壽는 [illegible] 死하엿고 그의 [illegible]

[illegible] 世祖가 許諾지아니하엿다 [illegible] 宋后는 東大門밧 [illegible] 東郊에 [illegible] 閣을 지으시고 [illegible] 一生을 [illegible] 하시다 [illegible] 正順王后의 [illegible]

## 台燈 — 忍辱

金敬注

忍辱은 [illegible] 하엿다 人間은 다른 供養에對해서 能忍하지안는다는 他不能忍하여讓 動物에서 자食이업는 여 偶像放逸心을 不讓之心을 가지는 것이니 能和氣 和合과 人의精隨의加 이니 柔 다 果然忍辱하는 恆 은 [illegible]

[illegible]

『以和爲貴』라하엿고 聖德太子는 와 左에古聖에依하여 忍辱을 細分해보면忍 不動하는二面이 잇다 [illegible]

『一時의 忿을忍하면 百日의憂를免한다』라 [illegible]

## Bouquet of Life

CAN YOU BEAT IT?

Champ: "What's my temperature, Doc?"

Doc: "Hundred and three."

Champ: "What's the World record?"

깨처볼자신잇소?

운동선수——선생님 제체온어 얼마됩니까?

의사——백삼도(華氏로)요。

운동선수——세계기록은 얼맙니까?

## 吏讀小攷

朝鮮語學者 李相寅

### 一、吏讀의名稱

吏讀란漢字로서 그音이나 意味로써 朝鮮語를 적기로하엿던것이라것은 一般常識化한지도벌서오래지만은대체 그名稱 또는起源 또는文體等은 어떠한가? 여기에對해서 한동안 만흔論考가 잇서더것이다 그런데 筆者, 새삼스러이 여기에서 云云할것은 무엇인가? 아페 論考하엿던것을 綜合的으로 좀더 攷察하여보려는것이 筆者가 이 붓을드는바 생각이다。그 名稱이 文獻上에 나타난것으로보아 一律的으로 되지안헛다。

朝鮮太祖四年乙亥에 編譯된『直解大明律』(跋文中에는『…於是、本朝、三韓時、薛聰所製、方言文字、謂之、吏道…』

[illegible]

## 漢詩召集

滄東考選

題 觀海
押 尤韻部(古詩隨意)
限期 七月十五日(當日着信)

## 當選漢詩

滄東考選

題 惆悵
押 冬韻部

二等之二

平北義州郡月華面午川洞三九 申雲委

勤苦人間最是農
朝耕夜汲事重重
雨暘爲谷秋無望
稼穡多艱歲怕凶
病夏畦時流汗滴
望雲霓處帶愁容
如何不及康衢老
擊壤歌中樂意濃

【評】通篇剛勁如鐵鑄下字熟鍊 遣句流暢邪老於騷壇者其孰能之 但領聯秋業歲怕凶六字以同一意思疊說爲可欠耳

## 八道俗談(?)

(四十一) 작은 새방님

【註解】[illegible]

(四十二) 간다 간다하면서 아이셋 나코 간다

【註解】하던일을 그만둔다 그만둔다고 말로만 하고 꼿꼿내 못두하니 마치 女子가 시집을 이르미니 가서 간다간다하면서도 三兄弟를 나토록 오래 잇음과 갓다는말이라

(四十三) 간두지세

【註解】竿頭之勢이니 百尺竿頭에 서잇슴과 가치 危險이 極하여 窮迫해지는 形勢를 가르키미다『傳燈錄』에 百丈竿頭須進步

## 新刊紹介

▲正義は遂に勝てり

【附錄】=中島知久平とはドンナ人間か(增補版)野依秀市著 發行所 東京市芝區芝公園五號地十ノ三 秀文閣書房 振替東京五八五七七番 定價一圓


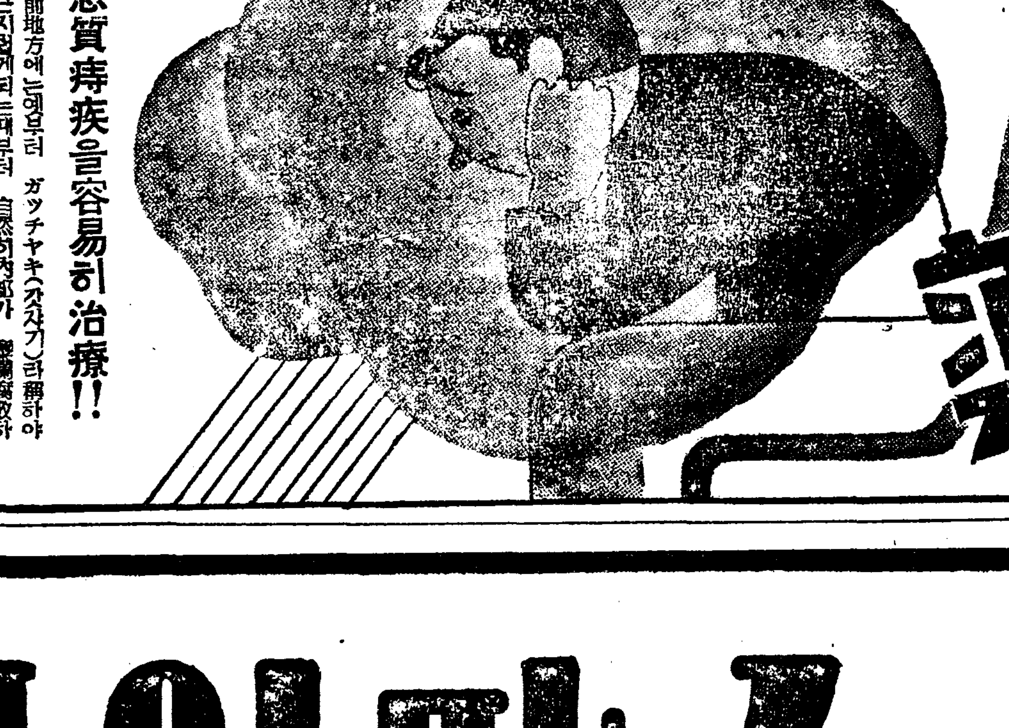

◆惡質痔疾을容易히治療!!

[illegible] ガッチヤキ(갓챠기)라稱하야 [illegible] 痔疾治療에 [illegible]

藥價……壹圓·貳圓·五圓

斷然!

痔疾을一掃하라 痔疾은 人生最大의 幸福을뺏고、活動力을減殺하는、實로 憂鬱하고귀치안흔病魔이다! 難所治療! 湯の川痔疾藥으로셔고도 迅速하게아픈것을업시하고 一回二回의試用으로도대번에效果를發揮한다。只今速히求하서다治療하시라。

藥効

痔核(ぢばい) 裂痔(ぢけき)
痔瘻(ぢなあ) 脫肛痔(ぢで)
痒痔(ぢめか)。 痔出血·肛門爛(ガ
ツチヤキ)。 其他一切의肛門病을治療함。

湯の川ぢ藥

東京市芝虎の門
(南佐久間町一ノ五十三)
函館市湯川町二三二

湯の川ぢ藥 賣人 本舖 丸越藥品株式會社
電話 四〇八〇番 四〇八〇番 一〇〇番

(全國有名藥店에有함)

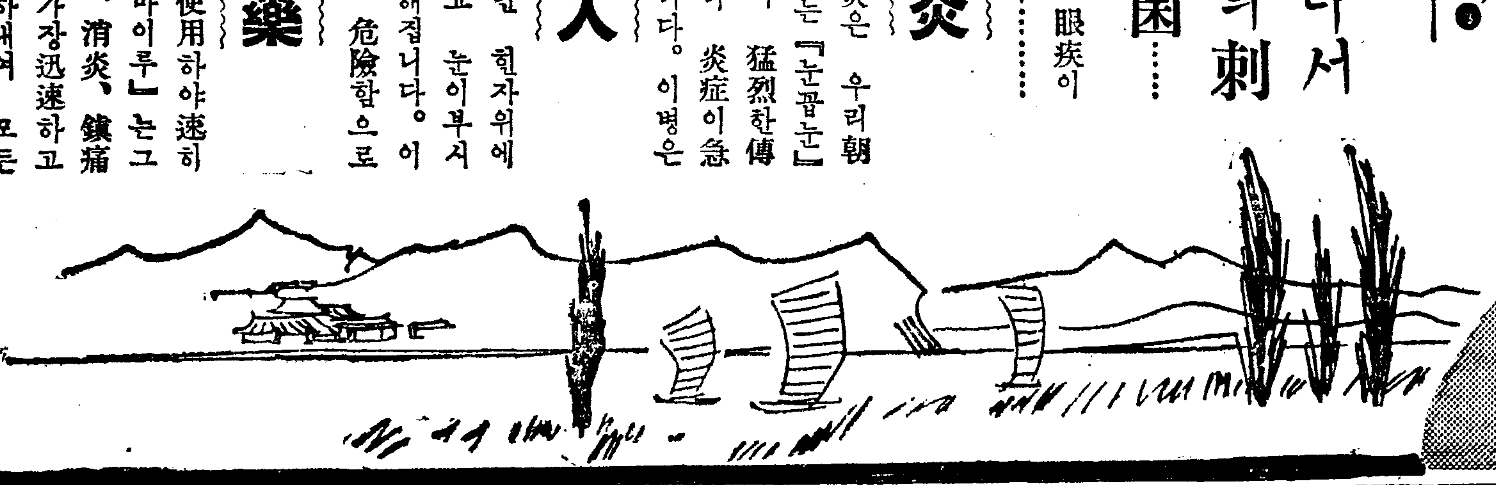

眼疾이 流行된다!

더위가甚해짐에따라서 强烈해가는紫外線의刺戟과跳梁하는病原菌……으로말미아마 여름철에는 眼疾이 激增합니다。그中에서도……

### 急性結膜炎

이 가장많은데 結膜炎은 우리朝鮮에서는『돌닙눈』또는『눈곱눈』이라고불으는 眼疾로서 猛烈한傳染力을 가젓을뿐아니라 炎症이急激히생기는것이特徵입니다。이병은

### 病原菌侵入

後不過數時間을經過하면 흰자위에 充血이되며 눈곱이끼고 눈이부시며 눈알이 까칠까칠해집니다。이 結膜炎을 그대로두면 危險함으로

### 新眼科靈藥

『스마이루』를 使用하야速히 고치십시요。『스마이루』는그 爽快한收斂、殺菌、消炎、鎭痛等의藥作用으로 가장迅速하고 徹底한効力을 낫하내여 모든 不快하고危險한 眼疾을 根治할뿐아니라 눈의抵抗力을强化시키고恒常明眸를保障합니다!

스마이루
スマイル

●『스마이루』의容器는 新案自動點眼式이므로 어느때 어느곳에서라도 쓸수잇습니다。

定價 二十五錢·四十五錢
全朝鮮藥房과百貨店에잇음

總代理店 東京·大阪 株式會社 玉置商店

005250

# 產業

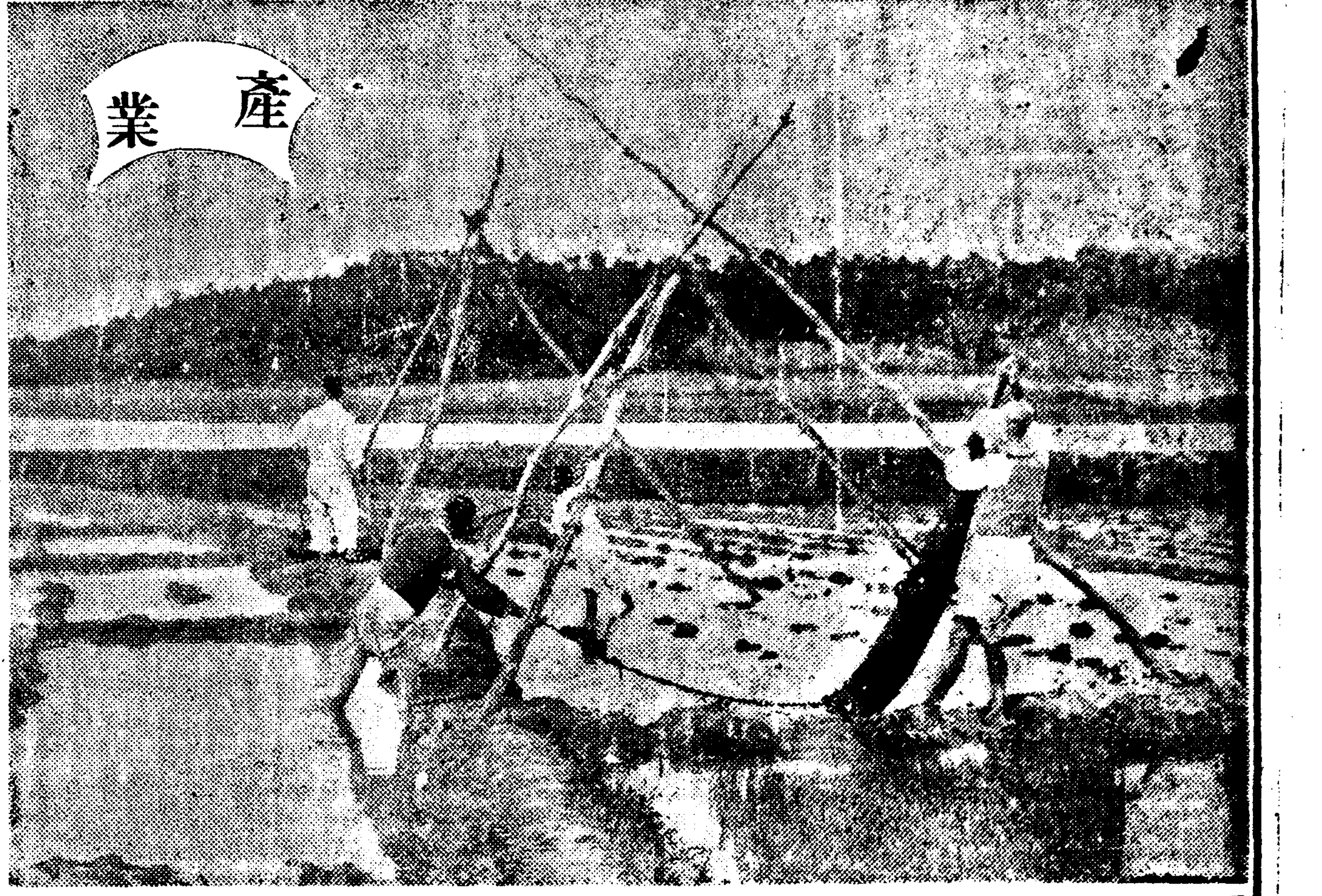

## 七個年計畫으로 火田民農事改良
### 食糧의自給自足企圖

總督府農林局 西北朝鮮開拓係에서는 그重要事業인 森林資源開發과아울러江界、厚昌、長津、豊山、三水、甲山等 山中에散在하여 窮細한 營農을하고잇는火田民의生活安定을 圖하기爲하여 浮動性이만흔 火田民을定着시키기에 努力하여왓는데 그成績은 매우良好하며 今番山農 農事改良增殖計畫을 樹立하려고 여러가지로研究中인데 그內容은 如左하다

| | 現在總收量 | 增產目標總收量 |
|---|---|---|
| 大麥 | 八六、九四〇石 | 一〇八、三六〇石 |
| 小麥 | 三五、七五〇 | 三一、七五〇 |
| 燕麥 | 六〇、一六〇 | 三三、三六〇 |
| 粟 | 四八、八三三 | 七一、〇四〇 |
| 大豆 | 四三、六五五 | 五六、〇六五 |
| 馬鈴薯 | 二九五、〇〇〇貫 | 四〇〇、〇〇〇貫 |

右表에잇서서 大、小麥、粟은主로 火田民의 自家食糧이되고燕麥은 馬糧으로 大豆、馬鈴薯는平坦地農民과 物物交換을 하는데 充當하려는 것이다 增產率은 大槪二割 或은 三割程度이며 期間은 昭和十五年부터 昭和二十一年까지의 七年間인바 이 作物은 氣候風土의 關係로 地域性이 甚하여 그分布는 大略 아래와갓다 江界는粟、厚昌은大豆 長津、豊山은 馬鈴薯 三水 甲山은燕麥이 主로栽植되어잇스며 이案은 方今現地出張中인 係官의歸任을 기다려 研究를 거듭한後 確定되리라한다

## 全朝鮮刑務所 製作品品評會

府內西小門町에 잇던總督府刑務官練習所는 峴底町으로新築移轉하엿는바 總督府法務局에서는 刑務作業에 對한社會一般의 理解와 援助를 기하기爲하여 練習所를 改築하고 全朝鮮刑務所製作品陳列所를 開設하기로 되엿섯는데 工事도 못낫스므로 今般改裝한 이陳列所開所에 際하여 法務局治刑協會主催로 全朝鮮刑務所製作品品評會를 開催하기로되엿는데出品物은 木工品各種織物 皮革製品 漆器 金屬製品 石材製品 等이며 品評會期日은 左와如하다

六月二十六日 賞狀授與式

## 聲價노픈咸南產苹果 檢查制強化擴大
### 指定區域以外도檢查를바더야한다

【咸南支社發】海外에까지 그이름을 떨치고 盛히輸出되고잇는 咸南苹果는 그聲價가날로 노파가고잇는데 이에따러서 道當局에서는 檢查制를 더욱擴大強化키로되엇다고한다 即從來에는 販賣를 目的으로 輸出하는것에만 檢查制로 實施하여왓는데 今年부터는 見本品에도 모두檢查를바더야 하게되엇다 그리고 指定區域 咸興、元山、咸州、德源、安邊의 二府三郡以外의地方은 從來朝鮮滿洲 輸出에는檢查를 하지안헛는데 今年부터는 指定區域以外의 地方에서도滿洲國으로 輸出할때에는 반드시檢查를 바더야 한다고한다

## 生松脂採取
### 安眠島成績良好

生松脂는從來에 輸入品만을使用하여오던바 時局關係로 國內生產을 增加시키려고 總督府에서는 極力獎勵하여오던바 今年은昨年에比하여 一層더獎勵에努力하고잇다 忠南安眠島에서는五月八日부터 五月末까지에 一萬一千疋을採取하여 이것을內地로輸送하엿는바 이대로 採取가進行되면 今年十月末까지에 今年度豫定數量인 八萬疋을 突破하리라한다 昨年度에는 優良木一萬五千株를 選定하여 採取하엿는데 今年에는 [illegible]

## 咸南家內工業의王座 織物生產의逐年減少
### 名物北布의絕影이注目된다

【咸南支社發】咸鏡南道에잇서서 家內工業으로 第一位를 차지하고잇는 織物의生產이 해마다 줄고잇는 傾向을 보아서 斯業의將來에 暗影을 던지고잇다 작년중 咸鏡南道에서 生產된織物은 二十五萬三千五百四十八疋로 그價格은 一百五十五萬六千八百三圓이나된다 이것을 織物別로보면

| | | |
|---|---|---|
| 絹布 | [illegible] | [illegible] |
| 麻布 | [illegible] | [illegible] |
| 綿布 | [illegible] | [illegible] |
| 交織 | [illegible] | [illegible] |
| 計 | [illegible] | [illegible] |

그런데 이것을지난 昭和十二年에比하여보면 疋數로 三萬七千二百八十九疋이나 줄엇다하며 더욱 해마다 급격히 줄고잇다 그러고 有名한北布인 麻織物은 실로 二萬六千三百六十五疋이나 줄엇는데 科學의所產 人絹의氾濫으로 이저명한 北布도 저윽이 그자취를감추게 되게되는것이라고한다

## 棉花作況
### 아직悲觀할必要업다

待望의비는 도무지 아직도洽足하지못하여 將來가 자못憂慮되는데 棉花는 發芽期를어서 旱魃이 甚하기시작하여 定確한 數字는아직알수업스나 地方에잇서서는 아주 枯死한곳도잇고 同一한地方에서도 바래떠라 그被害가 甚하여 念慮되는바컷스나 南朝鮮에서는 二十一日의降雨로 저으기 解渴이되엇다한다 원체 棉花의 理想的雨量은 棉花栽植期間인 五月서부터 十月까지에 五〇〇粍 乃至 五五〇粍인데 朝鮮에서는 發芽期인 六月에 降雨가 寡少하고 그後 七月에 降雨가 만키때문에 이點은 朝鮮의 棉花栽培의 不利한 點이다 그러나 六月에旱魃이 甚하여도 昭和十年에도 旱害가棉花耕作面積의 約二割이 넘엇섯는데 그해의收穫은 例年에업는 大收穫이엇섯다 그리하여 總督府農林局에서는 아직도 도무지 悲觀할 必要는 업다고한다

## 本社爭奪問題表面化

【咸北支社發】配電事業統制案에 依하여 來十一月一日부터 實現되리라하는 北鮮合同電氣와 咸南合同電氣兩社의 合同問題는 本社所在地問題를 圍繞하고 相當한波紋이 잇슬것으로 豫測되어오던바 마침내 期日이迫頭해감에 따라 推移가注目을 끌고잇다 그러나 爭奪戰이 展開되리라고 보는 [illegible]

## 淸州肥料配合所 配合高廿五萬俵

【忠北支社發】朝鮮農會淸州肥料配合所의 肥料配合은 지난二十日로써 春期分은完了되엇는데 合計高로보면 全部 二十五萬俵로서 前年同期에比하면 七萬俵의增加이라고하는데 秋期分配合은 오는九月末부터 開始하기로되엇다한다

## 茂長叺出廻旺盛

【茂長】全羅北道高敞郡茂長에는 十五日이 市日로 農繁期임에도 不拘하고 가마니販賣所에는 이른아침부터 人山人海를 이루엇섯는데 檢查員은 午前八時부터 午後三時까지 檢查하엿는데 檢查한 枚數는 七千七百七十八枚에 達하엿스며 販賣價格은 一等에 二十七錢五厘 二等에 二十四錢 等外에 十二錢이엇다한다

## 三陟春繭共販

【三陟】三陟에서는 지난十六日부터 當地乾繭場에서 春繭共同販賣를 開始하엿는데 그價格에 잇서서는 例年에 比하여 [illegible]

## 黃色煙草耕作資金 十萬餘圓開始

六月二十七日 六月二十八日 時間은 午前九時부터 午後五時까지 一般公開

【南陽支社發】延吉煙草耕作組合에서는 昨年度부터 [illegible]

## 朝取實物金融 七月부터開始

[illegible]

## 朝取減資總會

朝鮮取引所에서는 二十九日午後四時부터 第十五回定時總會를 開催하고 左의件을 附議한다
一、第十五期諸決算案承認의件
二、同期利益金處分의件
三、資本減少及定款變更에關한件(가)減資의其方法은本所資金 [illegible]

## 事變以來輸入杜絕된 漆液 ③
### 採取方法及一般用具

直徑(糎)四一六 七一一〇 一一一五 一六一二〇 一人採取本數 八百一千 六百一八百 四百一六百 二百一三百 以上은專業的으로 採液하는境遇의 一人當 採取本數이나 農家가副業으로서 採液하는境遇는 農業에支障이업는 程度로 本數를減少시키는것이 조타

(四) 採取用器具

採取用器具는 地方에依하여多少形狀及名稱을달리하나 主要한것은다음과갓다

削鎌(皮削鎌)彎曲된刃刀로 採液때 漆滯의粗皮를 削고평케하는데쓴다

切鎌(漆鎌、漆鉛)採液할때 漆滯를 부치는器具로 左右에다른것이잇서 [illegible]

[illegible]


# 東亞의靈藥

歐洲現下의危機에際하야반드시世界의平和와進軍에貢獻하는바가極히큰바가잇슴을미듬으로써、獨伊는如斯히하야締結된것입니다。이제帝國은東亞의盟主로서共產主義撲滅을目的으로하는防共協定을하고右協定의精神에잇서서、日滿獨伊와緊密한提携를함은不動의國策입니다

仁丹은防共의認識을全國民에게想起시키려고、防共容器를創製、仁丹五十錢分에添附進呈하는것입니다。

防共容器는紺碧의海洋에世界大陸을浮出시키고防共에依한明日의世界平和를表徵한世紀의容器……

外에體育容器도잇소

防共容器實物圖

아 淸朗의 仁丹을 携帶하라 斷乎護守하라 그身體 夏節保健은 仁丹하나에

夏節의一粒의仁丹은淸凉과共히頭痛을解消하야胃腸을整調하고、氣分을恒常明朗케합니다。特히夏期에잇서서疲勞倦怠를막고神經系의興奮性을迅速히노핍니다

昭和의常識

# 洋襪闇取引에鐵槌
## 商人六十餘名을留置
### 平壤經警態度强硬·繼續活動

【平壤支社發】평양경찰서 경제계에서는부내양말업자들수에 차면십일일에결성발표한공정가격을 무시하고 폭리적「암취인」(闇取引)으로 매매하는부정행위가 성행되고잇슴을 적발하고 누차 경고를 발하엿스나 그후에도 그들은 조금도 반성의기색이업시 폭리적을 기회로 정정 공정가격을무시한 고까로 매매를 개속하고잇스므로 동서에서는 마츰내 최후로 단호한 태도로 임하기로되어 수일전부터 이들 부정업자를 검거하기시작하여 이미 유치한수가 육십여명에 달하고 검거와취조는 의연히계속되고잇서서 양말업계는 방금전전긍긍하여잇다

### 故崔松雪堂 永訣式盛況

【金泉】고김천고등보통학교교주 최송설당(崔松雪堂)여사 고별식은 예정과가치 지난이십이일 오전열시에 김천공설운동장에서 편민으로 성대히거행하엿다는데 유지만여명이뫼엿스며 장례는 김천배판이 호문장으로 성사이어서 각지에서 온 조기(弔旗)는 본물이루엇스며 조기를 비롯하여 사사장조기를 비롯하여 배여기엇고 회합은 팔십여개이엇스며 상여는 중학생과 재외생이 메고 김천천시가를 장사진을지어 일주하엿다는데 고인의유지를 사모하고 최후의고별을 눈물로 지엇다한다

# 警備陣一層强化
### 有効適切한討匪工作樹立

【咸北支社發】대안의 비적은그후에 무엇을하고 어떠한 상태에잇는가? 그들은 나날이궁경에빠저 대안에 집결하고잇서 언제 어떠한불상사가 일어날는지도모르는형편이므로 경비당국도 종래의 경비만으로는 유효적절한 토벌을하기어려운점에 착안하여 이보다더 엄중한 경비진을세워 유효적절한 새로운방법을 강구하고 벌써배치를 마치엇스므로 이로써 철벽은 한층더강화되고 토벌계제도 장기전(長期戰)의특성을 발휘하게되엇다

### 對岸警備狀況을 詳細히訊問

【咸北支社發】이십이일북부도경찰부에 당한경보에의하면 지난이십일 오후여섯시반쯤되어 안도현원봉둔(安圖縣元峰屯)(三長對岸三新)에무장한 비단이 나타나 이수평(二水坪)사는 안원경(安元京)(二)을납치하여다가 지고잇던 현금삼원오십전과 고무「지가다비」등을 강탈한다음 그다음날에이르러 석방하엿다는데 조선안과 대안일대의 경비상황을 상세히 심문하고잇섯다한다

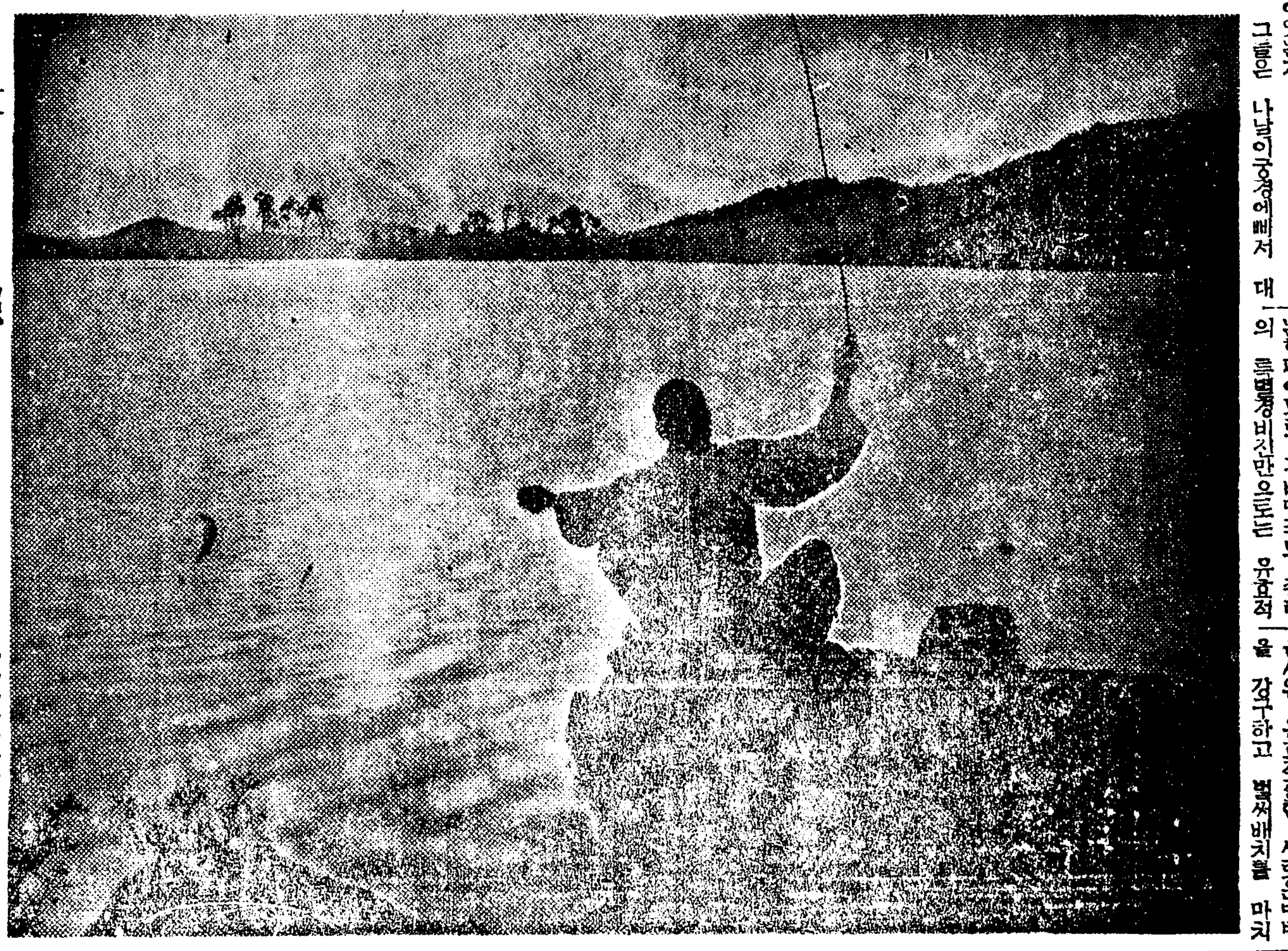

落照

# "活動은씩씩하게"
## 一層緊張이必要
### 平南視察中인大野總監의激勵

【平南支社發】평남시찰의 대야(大野)정무총감은 이십이일오전두시십일분에 내양 그날 오전여덟시부터 석전(石田)지사의안내로 도청에 잠간 들렷다 선교리의대동강 하양장(荷揚場)을 시찰한후 조양(朝陽)일도(日渡)동대회사를거처 낙랑(樂浪)소학교에서 친절한훈시로서 어린이들을격려하고 대동강운하원암갑문(運河院岩閘門)을 세세히시찰한다음 오후에는 순안(順安)사금광을시찰하고 돌아와 오후다섯시반부터 철도호텔에서 기자단회견을하엿다

이번기회에 정무총감에대하여 평양부에서는 대동강제이인도교가설과 의학전문학교의 국립이판 고등상업학교신설을 요망하엿고 평안남도로서는 제이인도교의가설 소화수리조합(昭和水組)보활 대동강수운(水運)의정비 진남포의축항을요망하엿는바이에 대하여 정무총감은「그모든것이 긴요하다는것은알것이나 이경세로는물자의보축의난관이 가로마커잇서문제이다 그러나사정이허하는대로 모두속실현을 시키도록 노력하지안흐면 안되겟다」고할하엿다 그리고 기자단과의회견에잇서서 총감은 다음과가치말하엿다

국제사정은 날로복잡하여 가는때 국민의 각오는일층견고하여야되겟다 오날시찰한바에 의하면 모두 씩씩히잘들하고잇서 대단히 조흔일이라고생각한다 아프로 일층긴장하여 각기자기의 직책과부서를 지켜나가기를 바란다

### 二十三日陽德向發

이십삼일 평양부내를 시찰한 대야(大野)정무총감은 이십삼일오전여덟시발열차로 강동홍령(江東鴻嶺)에향하여 열시오십분 홍령탄광을 시찰하고 강동에들러 학도들을 격려하고 오후여섯시십분 성천(成川)읍내에도착하여 동명관(東明館)을중심으로한 명승고적에감탄 뒤이어 장림(長林)의 아연선광소(亞鉛選鑛所) 성흥(成興)광산등을시찰하고 양덕으로향하엿다

# 學生生徒愛國聯盟
### 平南道內二十七個校總網羅
## 廿四日平壤서結成式

【平南支社發】평안남도에서는 지난오월이십이일「청소년학도에 하사하신칙어」의 성지를 봉체(奉體)하여, 그실천궁행에힘쓰고 황국청소년학도의 본분을다하여 성은의만분지일이라도봉답하기위하여 금번 평안남도내각 중등, 전문학교의 생도로서「성지봉체 평남학도애국연맹」을 결성하기로되어 이십사일 오전아홉시부터 재등부대영정(齋藤部隊營庭)에서 결성식을 거행하기로되엇는데 참가학교 이십칠교, 생도 칠천오백명의다수로 총재에 석전(石田)지사, 이사장에 급천방치(及川邦治)(平壤師範校長)씨가 취임하엿다

# 三月間長旱으로
## 山間水源이涸渴
### 英陽一帶農作은悲觀

【安東】【英陽에서 李秉珪發信】경북일대의 가뭄은 날이갈수록 지독하여 농사가우려된다 안동(安東) 영덕(盈德) 영양(英陽) 봉화(奉化)등 북부는 삼월이후석달동안 한방울의비도 오지안허 낙동강(洛東江)을 중심으로 그지류등 하천은 전부물이 떠러질지경이다 모판은 벼싹에조여 티지고 모의발육은 우려의정도를지나 낙망에가까웟다. 오늘내일하고 농민들은 하늘만 우러러보고 잇스나 기다리는 비는 무망인듯 하늘에는 구름한점 몰지안는다 벌써 모낼 시기가 느저지는터에 이모양으로 일주일만 더가물면 모가 타죽어서 금년 농작은 사실상 흉작으로 결정되고 말것이다

### 唐津에千金雨
### 菜蔬解渴에不過

【唐津】충남당진에는 근래에드문 한밤이 오래계속하여 한방울도비가내리지안허 먹는물까지말려붓고 모짜리도 거북이등처럼 터저서 타죽은곳도 수십여경보에달하며 채소들도 흉작을면치못하리라하여 일반의인심은 날로흉흉하여가운데잇던중 지난단오(端午)날에야 오전열시반부터 밤까지내린비는 삼십팔료마오미리로 채소등에는 해갈을 면하엿스며 아직도부족하여 일반은 하늘만처다보고잇는중 구름덩이만 왓다갓다하므로 일반의가슴만한층더놓이고잇다

### 原蠶種製造所
### 煤煙問題發生

【春川】춘천읍서면고테 잇는현재의원잠종 제조소(原蠶種製造所)는개통될 경춘철도의 정거장이부근에 설치되므로 매연의 피해를면치못할것이라하여 신북면 우두리(新北面牛頭里)로 이전하기로되어 기지까지 매수하여노코 건축비 십일만여원을 금년도예산에 계상코 방금인가신청중에잇서 곳실현을 볼터인가데이게되어 뒤저서 양잠제사공장(楊蠶絲工場)기지를 원잠제조소부근에 매수하고 벌써일부착공을하엿는데 매연을 피하기위하여모처럼 옮기는곳에 또매연을방출할 제사공장이 서게되엇스니 관계자와 사회층에서는 어인가를 하여준 도당국심사를 알수업다고 비난을하고잇다 직접관계자의 말을들으면 거리가멀어 큰피해는 업을듯하나 바람이 동남향으로 불면조치 못하리라한다

# 山腹에排水施設
### 咸興의水害防止妙策

【咸南支社發】함흥평야부민의공포의 중심이되고잇는 대홍수때의대책은 어떠한가 이것은판민의 장래를좌우하는 중대문제로서 현안중에서도 가장시급한것이데이 대책으로서 부당국자와 一,三등록패기술자들이 한가지로 생각하고잇스며 도점적구체화하여 나가고잇는것은 시가지 배후에잇는반룡산(盤龍山)주목에다가대규모의 완전한 하수구(下水溝)를 개착하고서 산으로부터 시가지로쏘다지는 만호물을그냥그길로 성천강(城川江)호쪽으로 흘너보내어 중심시가지는 수해의 참화를벗게되는것이다 그러므로 함흥시가지의 실례를 보면 종래 대수해의 실례를 보면 시가지의 하수구가 아무리 완비되어도 큰비가 올때에 산으로부터 몰려오는 물이 일시에 시가지에 폭주되어서 미처배수되지못하고 그냥벌바다로 화하여버리는것이다 특히이예는 작년의 대홍수에비추어서 너무도 명백한사실이며 금후 시가지주위의 저지(低地)를 다시시가지계획으로 매립하게되면은 더욱이 홍수를막으려면은 첫째반용산록을 시가지에 내려보내지 안코 그냥강에다가 떠러트리게하는시설이 잇서야한다는 결론을 어게된것이다

이제까지의 예를보면 함흥의 수해는 지난대정삼년과 십삼년 소화삼년과십삼년으로 십년을전후 한번씩은오고야마는데 그때마다 이백만원의 피해를밧게된다 이한번피해액을 전부아니라도 절반이라도 드리면 이반룡산산복의 배수구시설을 할수잇다고하는것인데 도당국에서도 이시설의계획을 부당국자에게다가 명령하엿다고한다 이러한 하수구의 계획은 이제까지 다른도시로서는 보지못하던것이라고하며 함흥수해의사활문제로서 반드시 시급하게이 계획을 실시하여야 할것을 일반부민들도 열망하고잇스며 물의가 대단히놉다

### 林會頭辭表提出
### "申氏失言"波紋擴大

【咸南支社發】함흥상공회의소(申)씨의 실언문제는 도간부의 상의회소에 사과하엿다는데 세천(細川)지사이하 도간부들을 방문하고서 주최측으로서 책임을통감한다는 것을 말하는동시 진사하고들아 왓다

문제는 아프로 더떠대할것갓다고 방금함흥의 판민간에는예상이외의충동을 방고잇스며 물의는 을용상하고잇다 에잇다고하는것은 기보하엿거니와 파면 이십삼일아침 경성에서열린 무역대회에 참석하엿다 금번거홀아은 임화작(林和作)함흥상공회의 회두는 당부로 이원잠종 제조소는 도내이십만호그명판이 주목된다 오인의 세보하는 원잠종소인

林會頭談 사표를제출하엿음 회두는 다음과가치말한다 주최측의 한편으로서 공축하기짝이업읍니다 오늘아침급히 내려와서그책임을 통감하고곳 도간부를 차저가사임을 표명하엿습니다 이것으로써 중임이편한것갓습니다 다운운

### 仙道敎一派
### 廿一日送局

【木浦】지난삼월십수일부터영암경찰서에서 검거되기시작한 선도교(仙道敎)의 서상진(徐相鎭)(二)외삼십명은 이래동서에서 보안법 위반죄로 취조를받어오다가조사가 일단락되어 지난이십일은 삼십일명중 십육명은 불구속으로 십오명은 신체구속으로 일서류와함께 목포검사국에 송치되엇다한다

### 面行政講習會

【利原】함경이원군각면 면지행정(面行政)강습회를 이원군청 회의실에서 지난십일일 면소재인 차호에서 지난십칠일부터 일주일동안 강습을하엿는데 강습생은 면서기등이라한다

南船北馬

도현 원봉둔(安圖縣 元峰屯)부근의절(寺)의판자에 기괴한 협박의 낙서(落書)가연필로써 잇는것을 발견하엿는데 그내용은 ▲우리가 왓다갈아가는 동안에는 벌써채씨(蔡氏)는사경에 이를것이다라 하엿는 데 이는 알고보니 비적들이 난십일밤에 홍기하(紅旗河)에서 채방(蔡正方)을붙들어가고▲그가족에게 협박장을발송햇는데 아직껏그회답과 내용이 이행되지안코잇는데 초조하여 채씨가족에게 재차위협을한것이다(清津)

# 屯浦의移秧成績
## 總面積의約一割

【屯浦】계속되는한발로 인하야 각지의민심이 소연하다함은전소신각지에서 보내는소식으로 이미 새와서는"가뭄"「가—쓰가 그리 별사록을주지안흐나 충남아산군 둔포(牙山郡屯浦)지방은 그동안 약간서수되어잇던 봇물은 우선 고식책으로 말려가는 모짜리구제하기에 다 소비되고 말어서 풀래야풀물조차업서서 그대로청천만 바라보고잇다는데 지난이십일현재로 둔포면총경지면적일천삼백구십정보중 겨우일백오십삼정밖게 이앙이 못되엇스므로 일반농민들은 극도로초조하고잇다 그리고각리별작황은 다음과갓다

(屯浦面責通農事係發表)

| 里名 | 畓總面積 | 植付推定 |
|---|---|---|
| 屯浦里 | 八五町二反 | 七町 |
| 松亭里 | 一〇二、五 | 一二五 |
| 市浦里 | 七一、四 | 三五 |
| 新法里 | 一四二、〇 | 一 |
| 新南里 | 一九〇、九 | 二 |
| 新項里 | 一二五、七 | 八 |
| 館垈里 | 八一、六 | 九 |
| 山田里 | 八四、九 | 一〇〇 |
| 新華里 | 八二、六 | 一〇〇 |
| 鳳在里 | 八二、八 | 一三〇 |
| 雲橋里 | 四四、五 | 一〇〇 |
| 石谷里 | 八四、七 | 八〇 |
| 雲龍里 | 九五、五 | 二 |
| 新坪里 | 三六、三 | 八 |
| 念作里 | 八〇、一 | 五 |
| 總計 | 一三九〇町七反 | 一五三町 |

### 屯浦棉作도絶望

【屯浦】장기한발로인하여 각종농작물발육에 막대한지장이만흠은 새삼스러히 말할것도업거니와 아산군둔포면면작계(牙山郡屯浦面棉作係)의 발표에의하면금년면내 총작부면적은 일백이십정보라는데 한발로인하여 발아(發芽)안된것과 한때발아되엇다가도 구십정보에달하므로 군면직원총동원하여 비배관리(肥培管理)를 시키는한편 아제라도 추파를하라고 출장지도중이라는바 이와가튼 상태로가면 금년면작은 소망이업스리라고한다

# 虎疫豫防鐵壁陣
### 海上業者等四萬餘名에注射
## 釜山府와警察協力下

【慶南支社發】남지나(南支那)상해(上海)방면의 호열자는 여름이되면서부터 더욱만연할 징조이므로 항포(港浦)를 다수히가지고잇는 경남도에서는 호열자침입을 방지하고저 그제일차계획으로 부산을비롯한 항구와포구를 중심으로 해상생활자측에 산부거대업자와 해상운송및 운반업자가타 청래업자등 사만오천명에게 예방주사를 실시하기로되엇는데 국제항인 부산부에서는 부산북부산서 수상서등 관계자와 협력하여 불원에 협의회를 열고 구체적으로 협의하고방역의만전을 도하리라하는바 예방주사를 시행할곳과 인원은 다음과갓다

釜山府 三〇、〇〇〇人
馬山府 二、七五〇人
蔚山郡 三、一五〇人
昌原郡 一、五〇〇人
南海郡 五〇〇人
統營郡 二五〇人
泗川郡 七〇〇人

# 全南各地에서
## 人夫七百名輸送
### 鴨江水電工事場으로

【全南支社發】전남도내 노동자 모집이라고 목조선각공사장에 일백여명을 알선하엿든바 도사회과에서는 또다시 지난이십일부터 망양(光陽)에서 일백명의 노동자와 이십오일에 장성(長城)에서 이백명의노동자등을 모집하여 압록강수전공사(鴨江水電)공사장에 알선하엿다 한데 금월하순부터 장흥(長興), 보성(寶城), 광산(光山), 화순(和順), 광양(光陽)등지에서도약 백명의노동자가 출발할예정이라한다

### 伊川郡面長會議

【伊川】강원도이천군에서는 지난이십일일부터 이일간 이천군회의실에서 이천군수 황태연(黃泰淵)씨 주재하에 관내십일면면장회의를 개최하고 지시 주의 협의사항을 협의토의하엿다

## 社告

今般本社에서左記와如히支局을設置하엿사오니照亮하시압

元豐支局
位置 松興線元豐驛前
設置 昭和十四年六月二十日
支局長 李衡植
右新任

今般本社에서左記와如히販賣所를變更하엿사오니照亮하시압

清亭販賣所
位置 平北定州郡清亭市
變更 昭和十四年六月二十日
主任 李基亨
右新任
主任 金連玉
右解任

朝鮮日報社 白

第八回
# 全朝鮮씨름大會
時日 六月三十日七月一日午後八時
申請期日 六月二十八日까지
參加金 三十錢
場所 白善行記念館
主催 關西體育會
後援 朝鮮日報平南支社


七月新譜
漫謠 골목의天堂과地獄 李圭南 金龍煥
기다리는處女 룸바 朴丹馬 입술을깨물면서 黃琴心
春香傳中 獄中五更 金演洙
넌센쓰 八道風景 金元浩 金允心
빅타—레코—드

ワシミルク
수리표우유
育兒에最良
◇牛乳보다 消化容易 安全
◇成分 恒常一定
◇滋養豊富
藥店·食料品店에서販賣
수리표에定하야
益々健康!!
K 3—39

愛恋頌 あいれんしよう
廿七日封切
原作 崔獨鵑 朝鮮日報懸賞當選
脚色 李孝石
演出 金幽影
撮影 梁世雄
主演 文藝峯 金治根
初戀に破れ、流命に泣く純情の女性本篇のヒロイン安南淑に捧ぐかなしき、涙の愛慕
朝鮮映畫界に躍る全朝鮮新聞界に活躍する朝鮮日報社懸賞當選作の映畫化
明治座

新考案品
音牌 最高級遊戲具
優等品美裝容器付 一組十六圓
上等品同 一組十四圓
本品은子母音字를基本으로한文化遊戲具이니...
販賣元 朴英鎭
江原道平昌郡大和面大和里九一番地 振替京城二三、四一四番

全鮮刑務所製作品評會
○時日 六月二十七日(火)二十八日(水)午前九時より午後五時まで
○場所 西小門町全鮮刑務所製作品陳列所(電光、二八七三番)
○陳列品 指物、金物、漆器、革製品、洋服類、紙類、編組品、絹織物、ガラス製品、其ノ他各種製品數千點
○出品物は全部賣希望に應じ賣却す
○當日は晴雨に不拘開場す
○全鮮刑務所製作品陳列所は品評會終了後に於ても毎日開所す
主催 治刑協會

少年 七月號十五日發賣 단十錢

マツダランプ
マツダ
梅雨期의 몸을爲하여서 健康線을多量으로放射하는
マツダ健康ランプ

RAN RAN
이것이 모로코型이라하야 今夏流行하는 第一새로운 帽子입
니다。여기다 당신의香油가 평장이 새로운香薰을품기는 ランラ
ン이라면 그걸로 頭髮은 滿點입니다.
ランラン洋髮香油

車扱이나小口나特別廉價로酬應하겟습니다
奉天白胡麻都小賣
穀物貿易商 李東奎商店
京城府公平町七一番地 電光二七〇三番

コドモのねびえかぜに オイン

# 上期財界推移와 展望 ❶

事變二周年을 마지하려는 現財界는 內로 戰時經濟體制의 强化、外로는 東亞新秩序의 建設이 緊要해진데다가 歐洲情勢의 緊張을 여로 一層複雜多事하고잇다 이러한 非常時下에잇는 我財界는 어떠케움지기고잇는가 또今後는如何히 推移되려는가?

金融分野 上半期中의 推移를 問題에對해서보면

## 政府資金撒布狀況

事變以來 金融市場은 政府資金의 撒布如何에 左右되고잇는形勢인데 上期中 二、三月과가치 租稅의 引上이 比較的만허저서 多少減少된 때가잇다고는하나 季節을 通하여서는 昨年보다 훨신增加를 보이어 四、五、六에잇서서는 近六億圓에達하는 撒布超過를 보이고잇다

## 通貨狀況

日銀의 兌換券發行高는 前年보다 二億圓假이 膨脹되엇스나 其收縮狀況도 極히 好調이어서 收縮率은 前年보다도 好轉되엇다 上期末의 日銀兌換券發行高에 對해서보면 日銀當局者는 廿四億三千萬圓을 豫想하고잇는데 其根據는 무엇이냐하면 前年六月末의 最高發行高는 廿億七千六百萬圓으로 六月中의 最低發行高에 比하면 三億二千萬圓의 膨脹이엇는데 其膨脹에다가 物價騰貴로因한것으로서 二割을加算한것을 가지고 今年發行高를 豫想한것으로 一般의 豫想보다는 오히려 小額에不過하다고할수잇다 또 預金通貨의 側面으로보더라도 相當한 大幅의增大를 보이고잇스나 經濟統制策의 實行으로 보아서 預金通貨의 膨脹은 期待할수업다

發展으로 圓滑히 消化되지 못하므로 도리어 減少되고잇는現象이므로 通貨「인프레-」의 念慮는 今日에도 되지안케 되엇다。또 現金通貨中에 補助貨(日銀券以外의 小額紙幣及硬貨)가 膨脹되고 이것도 걱정할것업다 小額紙幣卽 五十錢紙幣는 年初來 一個月平均 一千萬圓가량 膨脹되엇고 今月中旬에는 一億一千五百萬圓의 流通을 보이고잇스나 이에對한 銀貨、銅貨等 硬貨의 流通量은 每月五、六百萬圓의 減少를 繼續하고잇다고한다。

勿論 日銀券의 流通高를 말하면 補助紙幣의 禁止와 朝鮮、臺灣兩銀行의 保證準備擴張에 依하여 從來 日銀券으로서 準備에 充當하고잇던것을 解除하게되어 合計約一億二千萬圓假이나 日銀券發行高에서 除去되엇다고는하나 이것도 大勢的으로보아 別로 크게問題될것은업다

## 資金蓄積

資金의 蓄積狀況을 보면 一月以降五月末까지의 累積은 如左하다。(單位百萬圓)

| | |
|---|---|
| 銀行預金 | 一、一〇〇 |
| 金錢信託 | 一三〇 |
| 郵便貯金 | 四七〇 |
| 計 | 一、八〇〇 |
| 前年同期 | 一、一三〇 |

以上과가치 結局今年은 昨年보다 五個月間에 六億七千萬圓이나 增加된 세음이어서 이대로만推移된다면 百億圓의 貯蓄도 어려울것이업다。

## 公債消化

六月十日까지의 成績을보면 日銀의 市中銀行及郵便局賣出과 官廳引受에 의한것

이 十三億八千五百萬圓에 達하고 이에 外에 預金部의 直接引受 五億八千萬圓을 合하면 十九億六千五百萬圓이며 이期限中의 公債發行高는 十八億三千萬圓이므로 消化率은 實로 一〇七%三에 達하여 事變後 最高記錄을 짓게되엇다。

## 金融基調無變化 下期는上期보다引締?

### 生產擴充資金

五月까지의 銀行會社의 增加累計는 二億五千萬圓이고 社債拂込七億二千萬圓으로써 合計十四億一千萬圓에 達하여 昨年보다 四億九千萬圓의 增加이다 社債市場의 狀況을 보면 金融機構의 好轉으로 社債淨은 着着成立되어 年初以來六月十二日까지의 社債發表分累計는 九億八千二百萬圓으로서 未曾有의 數字를 보이고잇다 어것은 直로前年에 比하면 約三倍에 達하는 數字로서 國策關係의것은 社債에 依存하는 傾向이 현저하여 … 條의 것은 特定의 起債條件을보면 利率은 四分二厘一三厘間에서 起債되엇다

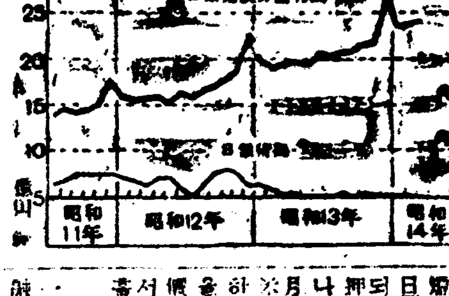


種目에 應하여 期限과 發行價格을 보아 決定되엇는데 問題업시 現在의 水準은 維持될것으로보인다。

## 爲替短資市場

米英「코로스」는 英國의 爲替平衡資金의 活動으로 全然安定되어 「로-스」는 殆히 固定되엇다 따라서 日米爲替도 아모런 變動이업서 廿七弗四分ノ乃至十六分五로 固定되고잇서 金融業者市場도 一月中 五月에는 日歩一錢五厘의 低位에 押되어 多少의 無理도 잇섯스나 一般으로 平靜하여 지고 四月末에는 七厘五에서 一千萬圓의 公債를 賣入하여 市場을 調節하엿다 今後低價는 五厘四分三之를 維持할것은 變化가업스나 高價는 實勢에 照應하는 立場에서 無理로 七厘台를 維持치안을方針이라한다。

## 下期豫測

最後로 下期의 豫測은 上期에 比하면 金融의 季節性으로보아 引締傾向이엇고 傳하는바와가치 政府의 命令賣付에 依하여 預金部資金을 引締하게된다면 (其間의 狀態에따라) 金融基調에는 別로 變化가 업슬것으로보인다。

# 未完成高米價對策 出荷命令發動?

## 臨機强力抑壓策切望

內外地가모두 高米價對策에 必要하다하면서도 現在의 米穀事情을 緩和시켜 一般消費經濟를 救濟할對策은 아직볼수업는데 內地에잇서서는 最高公定價格에依하여 政府米의 賣出申請에對한 賣却이라는 消極策에서 一轉하여 有米의 大量拂下를하는것이 남은 唯一의 方途이다 米穀統制法으로서 季節的制限에依하여야할 대일수업고 結局傍觀할수바게업게되엇다 一般商品及臨時物資調整法에基한 物價의公定制가 採用될수잇다면 어것을適用할것이나 米價問題는 所管外의 農林省에서 主管하고잇스나 어쩔수업는터이다 그리고 主管인 農林省이 現行米穀統制法만으로서는 現在의 米價를 抑壓할方途가 업다는 苦境에빠져잇다하면 究極的으로 臨機强力한米價高抑止策을 될수잇는대로 速히施行하여今後에 備하지안흐면 乃終에는 收拾할수업는 狀態에 이를런지도모르겟다 但此際에 생각할수잇는것은 本年四月十一日에 法文化한「米穀配給統制法」中第四條의 規定實施가 問題로된다 卽同法에 依하면

第四條 政府는 特히 必要한境遇에 米穀의 買入 或은 賣渡又는 其代理 或은媒介를 當業者에對하여 勅令의定하는바에依해서 米穀의 配給統制에關한 命令을 할수잇음 政府에서 必要한境遇에는 何時에라도 第一條의 許可를바든者에對하여 其業務에關한 諸般의報告를命하고 又는 그帳簿物件을 檢査할수잇음

但 以上法律은 아직 行使되지안코잇다 따라서 發令으로되어잇지안타 勅令으로서 動한다하면 早急히 勅令을 發令할必要가잇겟다

그리면 以上法律의 威力은生產者에對한 强制出荷命令事項으로서 產地生產者及中間商人의 賣惜買占行爲를 封하는 法律이다 結局 이러한法律이래도 發動치안는限 現實의米高를 조곰이라도 抑壓할수업슬것이라한다

# 朝鮮內政府米 拂下斷行?

## 韓白原料品薄緩和策

最近의 朝鮮米騰貴時히 韓白米의 暴騰에 鑑하여 農林省의 拂下方針에 順應하여 朝鮮의 政府米도 拂下되리라는 觀測이잇는데 朝鮮內의 政府米는 昭和十二年十一月과 同十三年一月에 잇서서의 買上으로 約三十萬叺의 正租를남기고 잇는바 當時의 買入價는 平均八錢九厘가량이엇고

이에 金利 倉敷를 加算하여도 九錢七、八厘 玄米로 換算하여도 十三圓가령이므로 韓白의 原料로서 品薄을 緩和하는데가장 好條件을 具備하고잇다 그리고 拂下時에는 正租대로할른지 製玄하여 拂下할른지는 明白치안흐나 現在의 正租價는 어느程度의 牽制를 맛게될것이라한다

# 東拓、不二等大農場에 正租大量包藏

## 奧地在米는 皆無狀態

近畿米情

## 京城의 食糧恐慌

探近近畿地方의 消息에 依하면 奧地의 正米와 正租는 거의 賣盡되어 食糧供給에 恐慌을 불러 이르키고잇다 朝鮮의 大消費地인 京城의 食糧을더욱 恐慌을 二끼어 集散地인 仁川으로 實注文이 殺到하는 光景이다 果然地方의 在米가 어떠한 生產者의 手中에 繼諾되고잇는가를 考察하면 東拓又는 不二와가든 大農場에 包藏되어잇는 正租를 除한 外에는 暴皆賣盡되엇다고볼수잇다한다

## 移出港在米

### 比前年三十萬石減

米穀調査=六月二十日現在 朝鮮內主要地民間所持在米高는 總計七十三萬六千五十七石으로 前旬보다 六萬餘石을 減少하고 前年同期에比하면 約三十萬石의 減少이다 【單位石】

▲總計內容

| | 六日廿日 | 前年同期 |
|---|---|---|
| 朝鮮正租 | 三六、六六 | 四三、〇五 |
| 同玄米 | 三六、三五四 | 五〇六、〇〇〇 |
| 同白米 | 三、〇五三 | 二二、三四 |
| 內地玄米 | 三五六 | 一 |
| 臺灣米 | 八四 | 四 |
| 計 | 七三六、〇五七 | 一〇二八、〇三二 |

各港別內容은 如左하다

| | | |
|---|---|---|
| 釜山 | 六五、八九 | 一〇〇、六三一 |
| 馬山 | 三六、五〇九 | 三三、三六 |
| 麗水 | 一二、三〇 | 六三、〇〇 |
| 木浦 | 一三、七六 | 一二、三三 |
| 群山 | 一三、五五 | 一五八、八九五 |
| 江景 | 三九、〇二五 | 五三、四三三 |
| 仁川 | 一〇四、〇七 | 一二七、六六 |
| 海州 | 三八、二五 | 四〇、六七 |
| 鎭南浦 | 三六、一三 | 三八、四〇二 |
| 元山 | 三二、五四 | 三二、四八 |
| 浦項 | 一三、五一 | 一四、五七 |

## 五月米穀移動

一、米穀道外搬出數量 十一月以降累計

| 道別 | 搬出數量 | 十一月以降累計 |
|---|---|---|
| 京畿道 | 六八、三六八石 | 三一五、四四〇石 |
| 忠淸北道 | 三四、六六〇 | 二二七、三〇 |
| 忠淸南道 | 一二九、五〇三 | 一、一九、四五二 |
| 全羅北道 | 四九、〇八三 | 一二七、五三五 |
| 全羅南道 | 一三六、七八九 | 四三三、二二八 |
| 慶尙北道 | 六六、二三一 | 三三七、二二五 |
| 慶尙南道 | 三五、七三一 | 四八八、二五三 |
| 黃海道 | 一〇六、三九四 | 六八〇、〇三 |
| 平安南道 | 三三、三四一 | 一〇八、四四四 |
| 平安北道 | 一〇九、二八〇 | 三三三、二八〇 |
| 江原道 | 一二、〇六四 | 一四八、〇九 |
| 咸鏡南道 | 一三、〇二一 | 一三〇、〇〇 |
| 咸鏡北道 | 八三六 | 一三五、〇六 |
| 合計 | 七五〇、三三三 | 四、三六〇、六三二 |

二、米穀移出數量

| | 移出數量 | 十一月以降累計 |
|---|---|---|
| | 四〇六、三五四石 | 四、〇六〇、〇五六石 |

三、米穀輸出數量

| | 輸出數量 | 十一月以降累計 |
|---|---|---|
| | 三、三六九石 | 四八、三七五石 |

# 輸出資金前貸 損失補償要綱

輸出業者金融難을 緩和하는時局下 貿易의振興을 圖키爲하여 輸出資金前貸損失補償制度를新設하고 銀行의補償要約其他實施에對한 具體的協議도 못났으므로 實施케 되엇는바 右補償要綱은 如左하여 指定銀行은 朝鮮內의 本支店을 가진 全部를包含하고 利息은 日步一錢四厘以內라한다

一、指定銀行으로부터 對人信用으로서 輸出業者 又는輸出品輸送業者에게對하여 注文金額의 範圍內에서 資金의前貸를하게하고 銀行이 其滿期에 對한 輸出業者又는 製造業者로부터 支拂을受하기不能할時는 總督府는그損失을 補償함

二、資金의 前貸를受할者의資格은 朝鮮總督이 指定한者로써 信用이確實한者에限定함

三、銀行의資金前貸는 借受人이 銀行에對하여 外國으로부터의 注文書又는 輸出品인것을 認定할수잇는書類의 提示를한때에限함

四、資金前貸의 期間은 四月以內로 限定할것 但特別한 事由가잇는境遇 朝鮮總督의承認을받는대에는 例外를認定함

五、資金의前貸는 借受人의 振出한約束手形의割引에 依하여함

六、銀行은資金의 前貸를할때에는 借受人으로부터 百圓에對하여 一日一厘五毛의 補償料를 徵收함

七、銀行은資金의 前貸를한때에는 其內容을屆出하는同時에 前項의補償料를 總督府에 納付함

八、銀行이 資金의 前貸를하고 其滿期에 支拂을 밧지못한때에는 補償을 바드려는 金額及其事由를 記載하여 總督府에 損失補償을請求함

九、損失補償은 總額五十七萬六千圓을限하여 銀行의損失金額의八割을限度로함 但補償前銀行에 全部又는 一部의支拂을 바든때에는 其金額을 銀行의 損失金額에서 控除함

一〇、銀行은 借受人에對하여 損失金額의全部에對하여서 速히 還求權의行使를할것 但그行使에要하는費用은 其費用이 其行使에依하여 어떤要金額을超過하는境遇 그他特別한事情이잇는境遇에는 朝鮮總督의承認을 바든때에는 例外로함

十一、銀行이 前項의遡求權行使에 依하여 全部又는 一部를 還收한때에는 其事實을屆出하는同時에 還收金額에서 費用을 控除한 殘額의 八割을 總督府에 納付함

十二、本補償은 銀行이 昭和十四年以降一個年度內에 바들수잇는것은 損失에對하여 할것으로함

# 銀行의預金利下 年內에實現形勢

## 猶豫期間半年短縮

朝鮮內의 金利水準化는 猶豫期間의 短縮、高率預金의 利下勵行으로 顯著히 促進되어 來年春頃까지에는 全朝鮮一本의金利統一이 實現되게되엇는데 金融界에서는 이機運을다서 現在의 基準預金金利(現在甲三分六厘、乙四分一厘)를 다시利下하라는 論이 再次有力化되고잇서 今年中의 猶豫期間滿了를 기다려 利下가 實現될듯하다한다 그리고 一方金融界의 情勢는 預金의增加에따라 金融緩慢의 度가 去益 濃化되어잇고 乙種銀行方面에도 利下에對하여는 根本的으로 異論을가진側도업는 狀態이므로 아마預金의 利下는 意外로 順調로히 實現될 氣配가 濃厚하다한다

一、猶豫期間을 半個年短縮하여 今年中으로함

短縮에는 大體로 異論이업고 結局

## 金利水準化에 拍車

### 金融團總會에서決定

金利水準化는 着着實現될로 向하여 鑑하여 協議하여 의金利에의 利下猶豫期間인 一個年半을 다시 短縮하여 金融機關이 모두 右猶豫期間의 會를 開催하고 協議한結果 各金融團에서는 二十二日 臨時總會를 開催하고 協議한結果 各

# 帝國製麻에서仁川에 製麻紡績工場을建設

帝國製麻에서는 現在咸南高原地帶에서 亞麻를栽培하고 그것을 原料로하는 製線工場을 四個所에 設置하고잇는데 製麻의 重需的重要性이 去益 加重되어가는同時에 總督府의 亞麻增產計畫에 對應하여 어미朝鮮內에서 製麻紡績綜合工場을 建設코저 硏究中이던바 軍其他總督府方面의 諒解를어더 드디어仁川에 右工場을 建設하기로決定하고 이미 工場敷地五萬坪을 買收一千萬圓의 資金으로써 近近建設에着手하기로되엇스며 將來는 朝鮮에 別個會社를設立하기로되엇다 그리고 本年度의 朝鮮에잇서서의 亞麻의耕地面積은 四千八百町步收納豫想 一千二百萬斤이라한다

# 朝鮮「막네」開發

## 먼저輸送經路決定

### 端川에鐵道敷設?

去十九日에 創立을終了한朝鮮마그네사이트 開發會社는 于先鑛石의 搬出設備及 그輸送經路에對하여 愼重硏究를 거듭하고잇는데 大體輸送經路로서는

一、城津을 搬出港으로하는 二 루-트

二、端川을 搬出港으로하는 二 루-트

의四案이잇고 또 端川을搬出港으로하는 二루-트로 계획에依하는가 諸種의 搬出港으로하는 案에 接續하는데 結局山元에서 端川을 直 ... 一個年以上을 要하므로 그完成까지에는 城津港을通하여 搬出하기로된 모양인바 採掘開始는 昭和十六年秋豫定이라한다

가장 經濟的이나 港灣의 施設이 不足한 까닭에 約千五百萬圓의 建設費를 要하는데 會社로서는 城津港을 利用하기로 如何하든 決定하여 準備에 着手할터이나 來月中旬까지에 決定하여 港灣完成이 아직멀어 川港의

## 金山開發月末創立

### 損失補償勅令公布

朝鮮內에잇서서의 中小金山의 探鑛及그助成을 目的으로하는金山開發會社(資本金二百萬圓)는 同社에 對하여 振興會社의 融資損失補償에 關하여 產金振興法勅令第二十五條의 改正에依한 施行勅令이 二十二日附로 公布되엇다 卽右勅令의內容은 日本產金振興에 對하여 昭和十七年末까지에 四百五十萬圓을 投資하리는 命令이 右金額까지 政府는 損失을 補償하기로된것이다 이로써 產金振興에서는 同社設立을 準備를하는中이며 社長은 岡部子爵氏가 就任하기로되엇다한다

# 代用品工業協會

## 殖產局에서設立코저企圖

總督府殖產局에서는 朝鮮內代用品工業의 生產及普及을 期코저 朝鮮代用品工業協會의 設立을企劃하고 來二十六日午後二時부터 商工獎勵館에 關係者六十餘名을 招集하여 右協會設立에 關한協議를 하기로되엇다 協會創立後는 代用品의規格檢査 價格의 公定共同販賣、原料購入斡旋其他 代用品의 生產普及振興을 圖謀하는 機關으로서 機能을 發揮할려이라한다

## 阪神京城間 無仲繼運輸

阪神方面으로부터 京城에 入荷할物資의 輸送에 伴하여 그處理의 合理化를 圖코저 朝鮮米穀倉庫會社에서는 今回釜山立石運輸와 提携해서 仁川米倉支店을 仲介로 京仁運送輸送事務를 取扱키로되엇다

이에依하여 海運에依한 神戶 京城間雜貨는 從來의 仁川仲繼의 繁雜을 除去하고 京城着價로 取引되어 兩地間의 取引은 一層緊密單一化되리라한다

## 今日의市勢(廿四日)

一、猶豫期間을 半個年短縮하여 今年中으로함 … 今年中으로할

立石의 所有船은 目下五百噸級 一隻으로 月二航海의 豫定인데 第一船이 二十六日 仁川에 入港할 豫定이라한다

## 淸津製鐵所 新製品優秀

三菱鑛業의 淸津製鐵所에서 건설중이던 直接製鐵工事는 그後順調로히 進行되는것은 各金融機關의 自肅에依한것으로서 그成果가 자못期待되고잇다

## 一、各金融機關이 利下

二、各金融機關이 어것을遵守하기로 成立되엇다 이로써 新規預金은 勿論協定金利로서 受入하므로 定期預金의 期限은 一個年乃至六個月로 되어잇스므로 實際上各金融機關의 預金金利는 年以後으로 統一될터인데 金利의 水準化가 如斯히 順調로 進行되는것은 各金融機關의 自肅에依한것으로서 그成果가 자못期待되고잇다

三、七月一日以降 切替될預金의 利率은 모두 協定金利인 甲三分六厘、乙四分一厘로 利下함

## 朝郵一隻進水式

朝鮮郵船에서는 釜山의 朝鮮重工業에 注文建造中이던 一千五百噸級의 新船은 七月十八日進水式을 擧行할터인데 鐵製其他 資材難으로 相當히 遲延되었다한다

## 物價委員會 機構擴充決定

物價統制의 强化에 備하는 總督府商工課及物價委員會의 機構擴充案은 最近商工課原案대로正式決定을보게되엇는데 近近設置되는 企畫部와의 關係도잇스므로 同部新設과함께 實施하기로될모양이라한다

# 寸鐵

▼…米價는 放任할수업게되는 形勢이어 重要物資의 暴騰은 ……

▼…中小農은 將來가업다고 사는 …

▼…어떤方法을 쓰던지 빼다니 …

▼…朝鮮서도 …

# 市場六感

㊑…昨日後場에는 滿蒙國境의 大不祥事件을 傳하여 市勢는 少弛되엇스나 別無反響이엇다 ▲此等材料에對하여는 市勢도 거의不感症이된모양 ▲油頭攻略에依한 對英關係의 緊張化도 그리 重大한 影響을 주지 안흐리라는 見方이 支配的이다 ▲그러나實際는 자못愼重하여서 兩建玉은 一方 局面轉換을 기다리는 模樣이다 이와다시 今朝도 百三十圓까지 高되엇스나 東新도 百三十二圓臺 目前東新百三十圓 … 動이된感

㊒…先限七千五百石의 賣物을 抱擁하여던 ○店은 一昨日後場부터 退却하기 시작하여 一時一萬二千石의 大賣物을 抱擁하엿던 丸福店은 賣退하기시작하여 그種面의 客側의 行動如何는 알수업스나 地場은 事態如何에 따라 稍稍漸强氣를 보이는 感이 잇다 ▲勿論豪雨의 襲來되는 前後는 어느程度까지의 反落은 免치못하겟지마는 反落은 一時的으로 雨後에 容易하지는 못하야 … 米의事情에 안커지는 … 하므로써이엇다 두고볼일

## 東新關門往來

昨日은 買氣頑强하여 東新은 東新七十七圓九에 大引되고 後場은例休

## 株式 揉合 堅調裡에

### 前場往來

今朝는 東新은 高値百二十九圓九、大新一低이六十七圓七、鐘新五低이六十一圓三에 區區裡에 寄付된後東新은 百三十一圓臺의 高價를내엿스나 引際에는 反弛되어 結局東新百二十九圓九、滿業七十四圓一鐘新五十六圓六、新七十七圓九에 大引

## 米期 釘付 少弱寄後

### 前場續軟

今朝는 晴後曇天으로 阪地先物은 三十七圓九十二錢에 寄付하고 先限은 三十六圓五十五錢에 不成 一丁高를 接하고 當中兩限은 高寄付하여 二節은 賣買不成이고 三節부터 一本調子의 五十五錢이다 九節은 六錢 止値는 五錢이엇다

後場은 例休

## 朝鮮米移出減

朝鮮米의 實收高는 根本的으로 減收를 示하여 二百六十五萬八千石의 減收를 示하엿슬뿐아니라 北支及滿洲의 輸出이 盛行되어 朝鮮米의 高價를 示하여 一等正白米는 大阪市勢에 比하여 八十六丁 神戶市勢에 比하여 五十四錢의 割高를 示하고

## 朝取期米取組內容

◇賣方 ◇買方

## 正米 傍觀 雨量如何

### 京城不動

移秧期가 切迫되어 옴으로 奧地는 降雨量을 苦待하고 用水不足說을 主張하고 頑强하여서 市中은 產物이 업스므로 所待側은 目前에 高價가 出現될것을 豫想하고 一層强硬하나 此邊은 適便이라 買響조차업서 傍

### 群山軟調

全朝鮮은 一여割價를 維持하고잇음에도 滴當의 反落과 降雨모양을보고 市中人氣는 漸次로 軟化되어 多少의 換手이 … 五錢低로 軟調이엇다 ㊀銀坊主三等三五、五五 四等三五、一五 一等白米一四、七〇

### 木浦不變

延米는 依然히 杜絶되어 所待側은 一層强硬態度이나 今朝는 數日來의 豪雨를 觀望하고 買方은 一齊히 買躊하고 雨量을보기 까지는 賣方이 모두 積極的으로 活動치안흠으로 모양이어서 市勢는 前價同樣이엇다 ㊀銀坊主三等三五、八〇 四等三五、六〇 一等白米一四、〇〇

### 大邱不動

今朝도 繼續하여 날이흐리어 금방이라도 쏘다질듯한 感을줄수어 손간소리던 早魃人氣도 一息된모양이어서場面은 極度로閑散하고 賣只休日을압도한地場은 … 多少잇는外에는 全혀休商同樣이어서 市勢도不動이엇다 ㊂穀良三等三六、〇〇 四等三五、八〇 一等白米一四、九〇

### 釜山軟化

드디어本格的인 雨모양을보고 頑强하던 賣方도 可輕氣를 나엿스나 買方은 弛하야 … ㊀穀良三等三六、四〇 四等三六、二〇 ㊀旧無砂米一五、一五 一等白米一五、二五

### 仁川保合

移秧期가 切迫되어 모든 勢力이 끌었으나 昨日同樣으로 不動이엇다 ㊀穀良三等三六、二〇 四等三六、〇〇 一等白米一七、〇〇

### 深入落無餘地

正租 一斤十一錢의 市勢를 노코 打算해보면 丸仁三等二十八圓의 市勢를 보이어야할것이다 그러므로 丸仁三等二十六圓四十錢은 아직도 一圓六十丁이나 올을餘地가잇고 따라서 當地滿 ... 六圓五十錢 百五十丁이나 昻騰可能의 餘裕가잇다 一雨後의 米界事情의 推移가 마치如何할지는모르나 大體一般物價와의比例로보든지 又는 前途需給의不安으로보든지 米의價格은 不安이 업는것만은 事實인모양이다

## 滿洲粟少高

滿洲粟은 保合商狀을 지속하고잇다가 米價高에 따라 昻高되어各種이 모두三十錢高인 十二圓八十錢으로되엇다

## 白胡麻更騰

白胡麻는 供給不圓滑이 依然하여 市勢는 다시 昻騰되어 奉天八面城이 各各 四圓八十錢高인 五十八圓三四圓되엇다。

## 物價 絹織物更騰

絹織物은 保合商狀을 繼續하여 一時 强騰이 一息되어 小康을 보이더니 今朝는 更騰되어 …

## 今日財界 (廿四日)

◆米 (單位石)

| | 今朝 | 比前日 |
|---|---|---|
| 仁川期米先限 | 三六、六〇 | 不變 |
| 大阪期米先限 | 三七、九二 | 〇、〇二 |
| 京城(一等)白米 | 一五、〇〇 | 不變 |

◆株 (單位十錢)

| | 今朝 | 比前日 |
|---|---|---|
| 朝新 | 一三〇、〇 | |
| 東新 | 一三二、九 | 一、〇高 |
| 鐘新 | 五六、六 | |

◆商品

| | 今朝 | 比前日 |
|---|---|---|
| 棉花 | 三三〇 | 不變 |
| 綿布 | 二三〇 | |
| 砂糖 | 二〇 | |

## 東城物價 (廿四日)

◆白米 (一叺、單位圓)

## 海外經濟

## 銀行券

◆朝鮮銀行券◆ ◆日本銀行券◆

## 金利·手形交換

## 對外爲替

## 金銀價

## 正米 (京城正米、仁川正米、大阪正米)

## 正租

## 雜穀 (京城雜穀、仁川雜穀)

## 綿絲布 (京城綿絲布市勢)

## 滿洲商況 (大連特產市勢)

## 麴油粕·麥粉

## 株式

◆朝取短期◆ ◆朝取主要株取組◆ ◆大阪短期◆ ◆東京短期◆ ◆東京現株◆ ◆大阪長期◆ ◆朝取短期賣買高◆

## 期米

◆朝取期米◆ ◆大阪期米◆ ◆東京期米◆ ◆大阪期米取組◆ ◆各地期米◆ ◆木浦期米◆ ◆群山期米◆ ◆大邱期米◆ ◆朝取期米取組◆

## 棉花 綿布 生糸 砂糖